EL DIARIO PALENTINO

VIERNES 23 DICIEMBRE 1988

Razón Social: "El Diario Palentino-El Día de Palencia, S. L." Mayor, 67 (Depósito legal: P-2-1958)

(Franqueo Concertado)

EL DIA DE PALENCIA

Director: JOSE MARIA RUIZ DE GOPEGUI Y SANTOYO

Teléfonos: Dirección y Redacción: 744822. Anuncios y Suscripciones: 740417 Mayor, 67

Apartado de Correos, 17

N.º REFUNDIDO 14.737 Fundado en 1882 y 1890

50 PESETAS

Palencia

- Exposicion antológica de Asterio Mañanós
- Claudio Prieto, propuesto al Premio Castilla y León
- Robos, detenciones y accidentes de tráfico

REUNION EN LA MONCLOA

MADRID.— El Presidente del Gobierno, Felipe González, se reunió en el Palacio de la Moncloa, con el Presidente de la patronal CEOE, José María Cuevas, para iniciar negociaciones sobre la política económica y social. A esta reunión estaban convocadas las centrales sindicales y la parte empresarial, pero UGT y CC.OO. no asistieron.— (Telefoto EFE).

La Lotería Nacional

MADRID.— Este curioso personaje madrugó para ocupar los primeros asientos para público en el salón del Servicio Nacional de Loterías, para asistir, lleno de amuletos de la suerte, al sorteo extraordinario de Navidad.— (Telefoto EFE).

LISTA OFICIAL
EN LAS 4 PAGINAS CENTRALES

Catástrofe aérea en Escocia

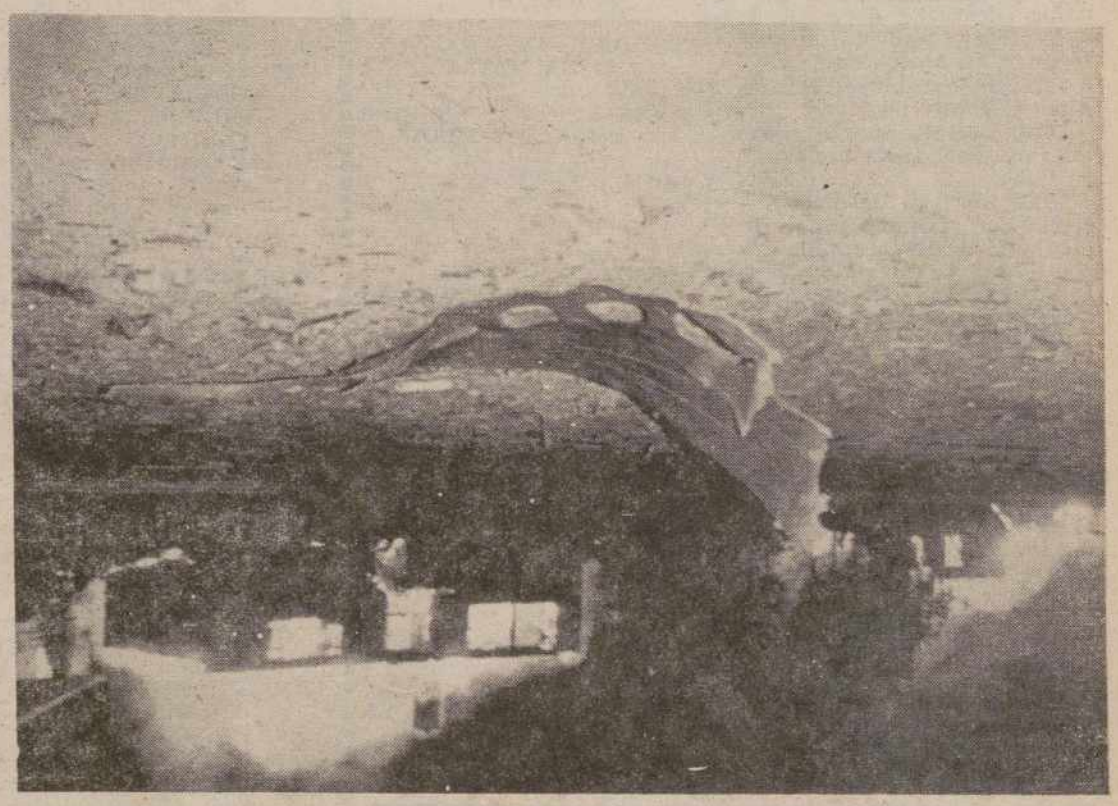

LOCKERBIE (Escocia).— Un Boeing 747 de la compañía estadounidense Pan American, se estrelló con 258 personas a bordo, cayéndose en los suburblos de la localidad escocesa de Lockerbie, en la que habitan unas tres mil personas. El avión había despegado del aeropuerto londinense de Heathrow procedente de Frankfurt y con destino a Nueva York. El avión según testigos oculares, se estrelló contra una estación de servicio prduciendo un cráter de más de veinte metros de diámetro y provocando un incendio entre los edificios de la ciudad. Las víctimas mortales se aproximan a 300. En la foto, restos del Boeing 747 (en primer plano) y edificios de la localidad de Lockerbie incendiados como consecuencia del accidente aéreo.— (Telefoto EFE/AP).

M.C.D.2022

Dietario

SABADO, 24 DE DICIEMBRE DE 1988

SANTORAL. — Ss. Gregorio, Luciano, Metrobio, Pablo, Cenobio mrs.; Annón, Irmina cfrs.; Bonifacio, Castorino, Delfín cbs.; Társula (= Tarsila) vg.; Adela de Tréviris abadesa.

— o O o —

Sale el sol a las 8'36 h. y se pone a las 17,53 h.

La luna sale a las 19,2 h. y se pone a las 9,55 h.

Cuarto menguante el 31 en Libra.

— o O o —

REFRAN. — "En lo que se pierde, se gana".

EFEMERIDES

1521: Un incendio destruye las tres cuartas partes de la ciudad de Oviedo.

1536: El conquistador Sebastián de Belalcázar funda la ciudad de Popayán, actual territorio colombiano.

1568: Estalla la rebelión morisca en las Alpujarras (Granada)

1680: Tratado de alianza entre Marruecos y los Países Bajos contra España para fomentar la piratería marroquí en el Mediterráneo.

1796: Hija de alemán y de andaluza nace en Morges (Suiza) Cecilia Bohl de Faber, escritora española más conocida por Fernán Caballero.

1798: Nace en Lituania el poeta polaco Adam Mickiewicz.

1800: Atentado contra Napoleón Bonaparte, en París, del que salió ileso.

1813: Un golpe de audacia del coronel español Iturbide deshace el ejercito de los patriotas mexicanos que, acaudillados por el cura Morelos, asediaba Valladolid (México).

1845: Formación de la compañía encargada de construir el ferrocarril Madrid-Aranjuez, segundo en antigüedad.

1873: Se inaugura en Buenos Aires el Teatro de Flores.

1879: Decreto por el que quedaba abolida la esclavitud en Cuba.

1888: Nace en Valencia Lucrecia Borgia González descendiente de la ilustre familia que dio Papas y cardenales a la Iglesia, famosa soprano, conocida por el nombre artístico de Lurecia Nori.

1922: Nace la actriz de cine Ava Gardner, en Smithfield (EE.UU).

1933: Más de 200 muertos en un choque de trenes ocurrido cerca de París.

1957: Fallece en Inglaterra el escritor español Arturo Barea

1977: Muere en Lima el político y militar peruano Juan Velasco Alvarado que fue Presidente de la República de 1968 a 1975.

1979: Lanzamiento del cohete espacial europeo "Arianne 01" en cuya construcción también participó España.

1980: Fallece el almirante Karl Doenitz, firmante de la rendición de Alemania en la segunda guerra mundial.

CINE DONSANTIAGO

¡Segunda semana de llenos! La película que bate todos los records de taquilla

Steven Spielger presenta

"QUIEN ENGAÑO A ROGER RABBIT"

la película que comenta ya el mundo
todos los días sesiones a 5'30, 8'15 y 10'45 noche.

CINE Rey Don Sancho

El gran éxito de estas Navidades 88
¡¡Una comedia que Molá!

"JOHNNY SUPERSTAR"

estreno sumultáneo con los mejores locales de España
Johnny es divertido...
ligón... y folionero
todos los días sesiones
5'30, 8'15 y 10'45 noche

CINE ORTEGA. — 5'30, 8'15 y 10'45 (Tolerada)
"WILLOW"

AVENIDA 1.—4'30 y 6'15
"101 DALMATAS"

8'15 y 10'45 (18 años)
"9 SEMANAS Y MEDIA

AVENIDA 2.—4'30, 6'15, 8'15 y 10'45 (Tolerada)
"CORTOCIRCUITO II"

AVENIDA 3.—4'30 y 6'15 (Tolerada)
"DIRTY DANCING"

8'15 y 10'45 (13 años)
"LA JUNGLA DE CRISTAL"

AVENIDA 4.—4'30, 6'15, 8'15 y 10'45 (Tolerada)
"EL HOTEL DE LOS FANTASMAS"

CINE "LUISES".—Domingo 25
"¡NO HIJA, NO!"
Sesiones 5'30 y 8 (Tolerada)

CINE CLUB "CALLE MAYOR"

Lunes 26
"THE FOURTH PROTOCOL"
de John Mackenzie
Sesiones 5 y 8

La familia de

DON SANTIAGO PEREA DUEÑAS

(q. e. p. d.), agradece por este medio, en la imposibilidad de hacerlo personalmente las muestras de aprecio y condolencia.

Programas de TVE

Día 23

PRIMERA CADENA

19'30: DICCIONARIO DE LA SALUD "Tuberculosis"
19'55: LOS PROBLEMAS CRECEN "Una historia de Navidad"
20'30: TELEDIARIO-2
21'00: EL TIEMPO
21'15: GATOS EN EL TEJADO "Las barbas del vecino" (Episodio núm. 12) 59'
22'25: VIERNES CINE "El nombre de la rosa" 1986 — 123' Director: Jean Jacques Annaud Intérpretes: Sean Connery, F. Murray Abraham, Christian Slater, William Hickey, Feodor Chaliapin, Valentina de Vargas, Ron Perlman, Michael Londsdale.
00'45: TELEDIARIO 3
01'45: TELEDEPORTE
PROGRAMACION DE MADRUGADA
01'20: RAICES: LAS SIGUIENTES GENERACIONES "Episodio núm. 4"
02'45: LARGOMETRAJE "La semilla del Tamarindo" 1974, 119'
04'05: DOCUMENTOS TV (Repetición)
05'05: POR LA RUTA DE LOS VIENTOS (Reposición)
06'05: DE PELICULA (Repetición) "Algunos rodajes de películas"
07'05: LARGOMETRAJE "Gunga Din"

U. H. F.

18'25: BALONCESTO Torneo de Navidad Desde el Palacio de los Deportes de la Comunidad de Madrid
20'05: DOCUMENTAL (apr.)
20'25: CONCIERTO DE LA ORQUESTA SINFONICA DE RTVE Retransmisión en directo del concierto que ofrecerá la Orquesta Sinfónica de RTVE.
22'20: CERCA DE LAS ESTRELLAS (aprox.) Torneo NBA
00'30: DESPEDIDA Y CIERRE

Día 24

PRIMERA CADENA

PROGRAMACION MATINAL
09'00: CAJON DESASTRE
12'20: NUEVA GENTE Programa dedicado a la final del concurso de bandas
13'30: SUPLEMENTOS-4 "Parlamento"
14'30: 48 HORAS
15'30: EL TIEMPO
15'35: ISIDORO
16'05: PRIMERA SESION "Escapa Charlie Brown" 1977, 72' Director: Bill Meléndez Intérpretes: Charlie Brown, Lucy, Linus, Snoopy
17'30: ROCKOPOP
19'30: LA ARMADA "La fortaleza flotante"
20'30: 48 HORAS
21'00: MENSAJE DE S. M. EL REY
21'15: INFORME SEMANAL (Repetición: Domingo 25 a las 9 h.)
22'30: SABADO NOCHE
23'30: ONASSIS "Episodio núm 3" 54' Dirección: Waris Hussein Intérpretes: Raúl Julia, Jane Seymour, Francesca Annis, Elías Koteas, Beatie Edney
PROGRAMACION DE MADRUGADA
00'30: FILMOTECA TV "Ha nacido una estrella" 1954, 147' Director: George Cukor
— V. O. con subtítulos en castellano
02'55: MUSICA GOLFA
03'55: EL FUGITIVO "El tintinea del dinero"
04'45: LARGOMETRAJE "Un hombre impone la ley" 1969, 88' Director: Burt Kennedy Intérpretes: Robert Mitchum, George Kennedy, David Carradine, Tina Louise, Douglas Fowley
06'15: LARGOMETRAJE "Tienda en la calle mayor" 1965, 165' Director: Jan Kadar
— V. O. con subtítulos en castellano
— Un Oscar en 1965. Mejor película extranjera

U. H. F.

13'15: CARTA DE AJUSTE
13'30: OBJETIVO 92 "Monográfico tiro olímpico"
15'00: ESTUDIO-2
— FUTBOL Europa-América PSV Eindhoven (Holanda) _ Nacional de Montevideo (Uruguay) En diferido
— RUGBY
— OLYMPIA HORSE SHOW
— HOLIDAY ON ICE (Actuaciones de jinetes disfrazados) (Actuación de Catherina Witt) Desde Dormunt Gran Bretaña)
— BALONMANO Lagisa-Avilés Desde el Palacio Municipal de Deportes de Oviedo
20'15: BALONCESTO Torneo de Navidad Desde Palacio Dep. de Comunidad de Madrid
21'00: MENSAJE DE S. M. EL REY
22'00: EL CUADERNO DEL HOLANDES "Desde Sevilla al estrecho de Gibraltar" (Episodio núm. 9)
22'25: CUATRO COROS PARA LA NOCHEBUENA
23'55: MISA DEL GALLO Retransmisión de la Misa del Gallo desde la Basílica de San Pedro en Roma
01'30: DESPEDIDA Y CIERRE

Día 25

PRIMERA CADENA

PROGRAMACION MATINAL
09'00: INFORME SEMANAL (Repet.)
10'00: EL DIA DEL SEÑOR. SANTA MISA Retransmisión de la Santa Misa desde la parroquia de San Francisco de Borja, de Madrid Reportaje. "Villancicos y versos para una mañana de Navidad"
11'00: 48 HORAS
11'05: CONCIERTO
12'00: BENDICION URBI ET ORBI Desde la Plaza de San Pedro de Roma. Mensaje Papal y Bendición Urbi et Orbi
12'30: LA OTRA MIRADA "Tierra para Rosa" (II.
— Primer Premio en el Festival de La Habana 1987
13'30: AUTOPISTA HACIA EL CIELO "En Nueva York de Basinger"
14'30: 48 HORAS
15'30: EL TIEMPO
15'35: FOOFUR
16'05: ESTRENOS TV "El hijo de Sam" 1984 — 95' Dirección: Michael Landon Intérpretes: Eli Wallach, Anne Jackson, Timothy Patrick Murphy, Hallie Todd, Alan Mayes, Jonna Lee, Michael Landon
17'45: SI LO SE NO VENGO (Último programa)
18'45: LA PANTERA ROSA "El recluta rosa"
19'15: LA CLINICA DE LA SELVA NEGRA "Vuelta a casa"
19'55: A VISTA DE PAJARO "Tenerife"
20'30: 48 HORAS
21'05: EN PORTADA
21'35: LA VIDA SIGUE
22'35: DOMINGO CINE "La caída del imperio romano" 1964, 143' Dirección Anthony Mann. Intérpretes: Alec Guinness, Christopher Plummer, James Mason, Sophia Loren, John Ireland, Eric Porter, Anthony Quayle, Mel Ferrer, Omar Sharif, Stephen Boyd
01'05: LARGOMETRAJE ESPECIAL "El gran miércoles" 1978 — 115' Dirección: John Milius
03'05: DESPEDIDA Y Y CIERRE

U. H. F.

11'45: CARTA DE AJUSTE
12'00: ESTUDIO ESTADIO
— Los mejores acontecimientos del año
15'00: DESFILE DE NAVIDAD DE WALT DISNEY Desde Nueva York
17'00: LA MAGIA DE DAVID COPPERFIELD
18'00: SESION DE TARDE CICLO: ELVIS PRESLEY "Paraíso hawaiano" 1966 — 87'
19'30: DOCUMENTAL
19'45: MUNDO SECRETO
20'10: BALONCESTO Torneo de Navidad Desde el Palacio de Dep. de la Comundad de Madrid
22'00: BYE, BYE, BEETHOVEN Música de Beethoven
00'00: DESPEDIDA Y CIERRE

M.C.D.2022

ORDENADOS

Dicen que estas Navidades a muchos chavales en vez de una peonza o una bicicleta, les van a regalar un ordenador. O sea una cosa sedentaria y comecocos y se acabó de andar por ahí dando pedales o lanzando zumbidos.

Con lo que podemos tener a las nuevas generaciones con enormes deformaciones de crecimiento. Tal que con las posaderas elenfantíacas y las cabezas faraónicas.

Que ya me dirán ustedes, todo el rato de la televisión al ordenador y del ordenador al televisor. Que cuando salgan a la calle y vean un árbol les va a parecer una visión apocalíptica. Y no es extraño que les hables y es como si cantaras en descampado; que algunos padres me han contado que, tras las raciones de pantalla, tienen que reconvertir a sus hijos a la realidad y después saludarlos, como si viniesen de una escalada a la Patagonia.

Y es que encima los chavales se están quedando sin amigos. Programan el ordenador y es ya como si se metiesen en una excursión. Que si un problema de conjuntos, que si una partida de ajedrez, que si un preguntorio cultural, venga a luchar contra la informática y una conversación unilateral besuguera, a base de exclamaciones monocordes y taquillos sin respuesta. Que los estás oyendo y es como si tuviesen en el cuerpo una colonia de duendes.

Les van a regalar un ordenador. Y, si Dios no lo remedia,se quedarán a pantalla abierta noche y día, los ojos saltones los dedos tecleando y una cara de clausura que ya veremos el día que les dé el aire callejero si no se encuentran sin defensas y hay que llevarlos en canastilla.

Un poco antes, cuando el tiempo era de batalla, recomponían un rompecabezas o sacaban a la tercera un interrogatorio geográfico y luminoso; y después se iban al pradillo a jugarse un zurriago con las bufandas. Así que venían colorados y bubufantes y se merendaban un cuarterón con amplia despensa. Iban de la alfombra al césped, se estiraban cada tarde y, con las colaciones vespertinas, es que crecían un palmo cada rato.

Pero no sé yo con tanta obsesión por cuadrar pantallas y datos. Que a lo mejor los llamas a merendar y prefieren un comando a la mortadela. Y así ya veremos cómo crecen estos chicos, las piernas cortas y los dedos largos.

Muy ordenados. Tal que para jugar muy bien a las canicas. Si es que no se les olvida andar del coro al caño, inhiesta la culera y la pierna suelta.

Gonzalo ORTEGA ARAGON

RETABLILLO

¡QUE BIEN!

De momento la noticia resulta estupenda y mejor será cuando anuncie no un propósito, sino una realización tangible.

Nos referimos a esos 190 millones de pesetas, que, según información del Gobierno Civil, proyecta invertir la Administración en la remodelación y adecentamiento de la Estación del Norte.

Unas veces por experiencia propia y otras en respuesta a sugerencias de lectores, desde ha tiempo nos venimos ocupando de la situación del "vestíbulo" ferroviario de la ciudad. No es ya, desde luego, aquella Estación de hace cuatro o cinco lustros, tirando a pueblerina; se introdujeron palpables mejoras. De unos años a esta parte, no obstante, el deterioro ha ido por delante de los ciudados, hasta llegar a la situación actual, incompatible con la propaganda de Renfe para captar clientes.

Si lo de los 190 millones nos lo hubieran dicho dentro de unos días, quizá no lo creyéramos, por aquello de las inocentadas; pero ahora y desde el mismísimo Gobierno Civil el planteamiento y la credibilidad cambian y decimos sin reservas qué bien.

A ver si dentro de un año podemos celebrar ya lo que acaban de anunciarnos. De no ser así, tampoco nos rasgaríamos las vestiduras, pero comenzaríamos a tocar madera. Esperemos que no sea necesario.

UNA PRECISION

También los técnicos de ICONA, según nos informa el ingeniero señor Martínez Egea, han subido al monte para verificar lo que nosotros comentábamos. A igual que el Ayuntamiento, tratarán de proceder a la identificación de los "intrusos" y a entablar las acciones que se estimen pertinentes.

Los técnicos de ICONA hacen una precisión: que la mayoría del terreno "mordido" no es del monte, sino del camino que delinda páramo y zona forestal. Realmente, es lo que nosotros, sin entrar en detalles, pues lo urgente era denunciar la situación, ya advertimos: "El ancho camino, que servía de límite entre la masa arbórea y el campo cerealista se ha reducido a la mínima expresión".

Que hayan "comido" más camino que monte propiamente dicho no cambia el sentido de nuestra llamada de atención. Y ello, por una razón bien sencillo. El personal seguirá transitando por la "Senda de los caleros" que es el nombre de la vereda castigada y por aquello, tan machadiano, de que se hace camino al andar, el camino volverá a recobrar sus anteriores dimensiones a cuenta, naturalmente, del monte. Es decir, que la dentellada de hoy la sentiremos más adelante, a no ser que sin contemplaciones se pongan los límites donde debe estar.

Y solamente esto, pero tampoco menos, es que propugnamos y lo que Ayuntamiento e ICONA están decididos a conseguir tal como nos han prometido, primero, porque es su obligación y luego, a modo de reconocimiento de la situación aquí descubierta y planteada. En este asunto, como en otros muchos, no hay que perder de vista ni el fuero, ni... el huevo. Y aunque se tratara de rescatar un sólo metro "piratéado" hay que emplearse a fondo. Cuestión de principios.

ACLARACION

La perspicacia del lector se daría cuenta de que en el "Retablillo" de ayer y a la hora de ajuste nos invirtieron la colocación de los comentarios. El que aparecía primero debía ir en segunda posición, puesto que era una consecuencia del otro. La inteligencia del lector hebrá suplido nuestro fallo, pues, por lo demás, el comentario seguimos pensando que resulta absolutamente válido.

VENTANA ABIERTA

UNA CONSTITUCION PARA CUMPLIRLA

Por LUIS NADALES

Con más pompa oficial que entusiasmo público, acaba de conmemorarse el décimo aniversario de nuestra Constitución, la de 1978, elaborada en el período central del Gobierno de Adolfo Suárez, que por cierto no acudió a la imposición de una medalla conmemorativa para no hacer de telonero en los protocolarios recocijos. La monarquía tradicional, aquella que dio fin con Carlos IV y se despeñó con Fernando VII, no tenía constitución escrita, aunque trataron de encontrarla, o de inventarla, tanto Jovellanos como sus amigos. La primera, de triste recordación, fue la de Bayona, de 1808, aprobada de mejor o peor gana por «los notables» que acompañaban al Rey intruso, entre los cuales se encontraban algunos de los más ilustres nombres de la nobleza española.

La segunda Constitución fue la de Cádiz, de 1812, «la Pepa», como se la llamó en su tiempo, por haber sido promulgada el día de San José, y que duró hasta 1814, cuando a petición de un grupo de diputados la suprimió Fernando VII. Volvió a regir en 1820 y esta vez sólo duró tres años, hasta que el absolutismo monárquico fue restablecido por los «Cien Mil Hijos de San Luis» que mandaba el Duque de Angulema. El Estatuto Real de 1834 fue nuestra tercera Constitución, hasta que dos años después los sargentos de La Granja —un feo pronunciamiento— imponen de nuevo el texto de 1812. Ya van cuatro, pero hay nueva Constitución en 1837, que se cumple muy poco con Espartero de por medio, hasta que en 1845 se promulga la Constitución llamada moderada. La séptima Constitución en vigor es la de 1856, que esta vez dura trece años, hasta que con Prim, Serrano y sus amigos, se promulga la octava Constitución, que es la de 1869. No llega a estar en vigor la Constitución republicana de 1873, que fue escrita, y es la novena, hasta que gozamos de la décima, que es la de 1878, la única que logró durar casi medio siglo, aunque el general Primo de Rivera la suprimió en 1923.

No se promulgó la Constitución emanada de la Asamblea Nacional de 1928 —que hubiera sido la décimoprimera— y la de la República ocupa esta numeración en 1931, con el triste resultado que conocemos. Las Leyes Constitucionales de la Era de Franco estarían vigentes, con numerosos añadidos y remiendos, hasta 1976 -77, y tendrían el número doce. La de 1978 es precisamente la que lleva el número trece, y pese a ello ha tenido suerte. Con sus diez añitos, ya es la tercera en dura-

(Continúa en la pág. sgte.)

M.C.D.2022

VICTORIO MACHO, UN AÑO MAS

Hace exactamente un año, 23 de diciembre de 1987, conmemorábamos el centenario del nacimiento de nuestro palentino universal, Victorio Macho. Pero esto no quiere decir que con ello quisiéramos cerrar el álbum de los recuerdos del insigne escultor. Por ello quisiéramos que este 101 aniversario fuera el inicio de otros cien años, a lo largo de los cuales estamos seguros de que su figura se irá agigantando con ritmo creciente.

Este fenómeno se da en la historia con todos los grandes hombres. Y por citar alguno también palentino cabría preguntarnos: ¿Es que Jorge Manrique no es mucho más apreciado, mucho más universal en nuestro tiempo que lo fuera en el siglo XVI? Y como Jorge Manrique, el Marqués de Santillana, el Judío de Carrión don Sem Tob, los Berruguetes. Casi siempre la proximidad, incluso la amistad, ciega la perspectiva no ya sólo de los grandes personajes, sino de los acontecimientos históricos. Los que asistimos al ya famoso mayo del sesenta y ocho, apenas le concedimos más importancia que la de una algarada estudiantil. Y hace ya algunos años que aquel fenómeno social y político se nos está citando por los escritores y por los intelectuales como un punto de arranque de una manera de concebir la historia de nuestro tiempo y es indudable que, aunque sus efectos se han ido diluyendo en cierta medida, han quedado actitudes, ideas genéricas que han incidido en las jóvenes generaciones.

Cuando el que esto escribe conoció en Toledo a Victorio Macho, con motivo de un premio literario a cuya celebración se dignó asistir el eximio escultor, ante la sorpresa de este poeta que Victorio ni siquiera conocía y sólo por ser palentino. Cuando fue invitado a su casa de Roca Tarpeya y obsequiado con una excelente comida ¡en honor de un palentino!, Victorio Macho le pareció un escultor importante pero entre tantos otros. Más tarde con motivo de su estancia en Palencia para trabajar en el monumento a Berrugute de la Plaza Mayor, reanudamos nuestra amistad, pero sin pensar que no tardando la figura de Victorio Macho iba a mitificarse con los años de una manera creciente.

VICTORIO MACHO

Hoy, trascurrido un año más del centenario de su nacimiento, nos damos todos cuenta de la deuda que aún tenemos contraída con él. Aún está reciente la decisión de un grupo de palentinos de pagar su amor a Palencia su excepcional categoría de escultor que nos ha honrado a todos sus paisanos, con la erección de un monumento escultórico a su memoria. Colaborarán todas las instituciones, esto es ya sabido, pero el gran interés es que no se quede un solo palentino, sea con una cantidad modesta y simbólica, sea con aportaciones importantes, según la disponibilidad de cada uno sin contribuir a la obra que se proyecta erigir en memoria de Victorio Macho. Madrid, Las Palmas, Guetaria, Bogotá, Popayán, Lima, Panamá, Venezuela por citar unos cuantos lugares del mundo, saben de la grandeza escultórica de la maestría artística de este gran palentino. Toledo por azares de ambición y de protagonismo que todos sabemos y que, de momento, es mejor olvidar, guarda —¡es un decir!— su Museo. ¿Qué menos en su tierra natal Palencia se perpetúe su memoria erigiendo un monumento excelso, grandioso, subvencionado por todos los palentinos?

La reciente Comisión Pro-Monumento a Victorio Macho hoy, en los 101 años de su nacimiento, tiene la firme convicción de que la respuesta de todo el pueblo palentino ha de ser unánime. Porque el que honra a sus hombres preclaros se honra a sí mismo.

JOSE MARIA
FERNANDEZ NIETO

Palabras Mayores

P. ALBERTO A. TORRES, S.J.

LOS 2 NIÑOS

NAVIDAD

Mañana, a las doce de la noche y con la puntualidad cerril de todos los años, sonarán cien campanadas en un valle de los Alpes Vénetos y miles de ecos alborotarán las cumbres nevadas del Tirol.

Los Alpes Vénetos, de entrañables vivencias, tienen a orillas del Piave veneciano un pueblo, Quero y el pueblo tiene un monte, Monte Carnella, y este monte un monumento así: dos templetes superpuestos y, de remate, una campana. Es el monumento al niño.

Campana cuyo badajo, cuando nace una niña, pega contra el bronce 21 golpes y 100 si nace un niño. No entro en dimes y diretes machistas. Mañana dará cien golpes y el lector sabe por qué. El Niño navideño es noticia en los Alpes.

Delante de su cuna y de las cunas todas que en el mundo se han mecido, me veo obligado a pensar así: los niños llegan al mundo con la regularidad y la monotonía del tic-tac del reloj, con una constancia y una fatalidad, que no hay quien les eche la galga.

¡Mire, lector, que andamos de paro, terrorismos, democracia, hasta de hambre, mal de vivienda...! Pues, nada, ellos ya nacer se ha dicho! Y, nada más nacer, a montar el numerito y la canción protesta: a llorar. ¿Quién le habrá contado al comino éste que la tierra es un valle de lágrimas? ¿De qué protesta, si todavía no le hemos mentido ni alienado ni estafado ni mentado siquiera la política?

Y, nada más entonar la canción protesta de las lágrimas a hacerse el interesante: a ver quién me faja a mí, quién me da de mamar, quien me coge en brazos y me entretiene, cuándo vienen las vecinas a decirme tonterías (los niños precoces de hoy, a las carantoñas llaman tonterías y con razón).

E inmediatamente a enredar la madeja: es un problema la superpoblación doméstica, todo un caso de explosión demográfica a domicilio. Pues el niño va y, ¡zas!, nace. Coloca a los padres a la defensiva: cómo impedir la llegada de estos extraterrestres, cómo defender el propio egoísmo contra estos intrusos...

¡Ah, el viejo Herodes, y qué pronto lo solucionó! Los puso en fila india, los despachó de esta vida y en paz. Pero perdió. Es que no hay quien pueda con el niño: desde su absoluta impotencia gana la partida, vence toda resistencia, invade la familia, llena el mundo.

El Niño, que nacerá mañana por la noche, algo parecido. Sabe que sus padres están fuera de casa, que no tienen casa, que el rey Herodes está al tanto para quitarle de en medio, que el horno del mundo no está para bollos... Pues, nada; El a lo suyo, a nacer.

Y, nada más nacer, a llorar. No, si motivos para llorar, le sobran. Porque si viera el lector cómo estaba el mundo de yugos a la cerviz, horcas, zancadillas, puñales rojos... ¿Ve cómo está ahora? Pues peor. Y el hombre, de egoísmo, error y pecado, hasta las cachas. ¿Ve cómo está ahora? Parecido.

Y, nada más entonar la canción protesta de las lágrimas, a hacerse el interesante: que canten los ángeles, que aquella estrella marche de oriente a occidente, que vengan los pastores y no de vacío, que los reyes se pongan de rodillas, etcétera.

Y, en cuanto se hizo el interesante, a enredar la madeja. ¡Con lo bien que se lo pasaba la gente así, por libre, con todos los instintos a la bellota y las pasiones en la pocilga, con dioses como ellos, con ídolos alcahuetes...! ¡Para qué le voy a contar!

¡Ah, el viejo Herodes, y qué bien interpretó el común sentir de todos los tiempos...! Sacó la espada y... Y se le escapó el único Niño que le interesaba. No hay quien pueda con este Niño: ganó la partida, venció la resistencia del paganismo cambió el mundo de las pasiones por otro de virtudes, liberó al hombre de su error, egoísmo y pecado, le encumbró a los eternos destinos... Eso pregona la campana de los Alpes Vénetos...

VENTANA ABIERTA

(Viene de la pág. 3)

ción en nuestra historia constitucional, que ha sido muy accidentada y diversa. La que tenemos parece ser, por fortuna, la más adecuada a las ideas de su tiempo aunque la más democrática y radical fuese la de Prim, en 1869. Duró lo que Amadeo de Saboya: dos años y medio.

Todas murieron de lo mismo, por su incumplimiento, pues los políticos se la pasaron por el arco de triunfo, y sólo la cumplían cuando esto coincidía con sus conveniencias. Aquí los gobiernos más liberales, desde Sagasta hasta la República, han gobernado declarando alternativamente el estado de alarma o el Estado de guerra, y consulte quien quiera el aleccionador libro de Manuel Ballbé que lleva por título «Orden Público y militarismo en la España constitucional. 1812 - 1813». El lector se llevará la gran sorpresa de que aquí los militaristas eran los políticos civiles, que aludían a los militares y a la censura de prensa siempre que esto resolvía sus problemas. Nuestra República declaró muchas veces el estado de Guerra. Sólo no lo hizo, suprema paradoja de nuestra España, cuando de 1936 a 1939 estuvimos verdaderamente en guerra.

La Constitución es la estructura, el esqueleto político de los pueblos. Pero es para respetarla, no para prostituirla, o recordarla sólo cuando conviene. Ojalá esta nuestra, que no es mala, dure mucho más que sus pobres hermanas de los siglos XIX y XX.

(Iberia Press)

M.C.D.2022

¡¡Cambiamos de imagen!!

LIQUIDACION TOTAL

Hasta el 60% de descuento

¡Nunca comprará más barato!

¡FELICES FIESTAS!

Mañana sábado abrimos todo el día

M.C.D.2022

HASTA EL 21 DE ENERO EN
SALA CAJAPALENCIA

GRAN EXPOSICION ANTOLOGICA DE ASTERIO MAÑANOS (1861-1935)

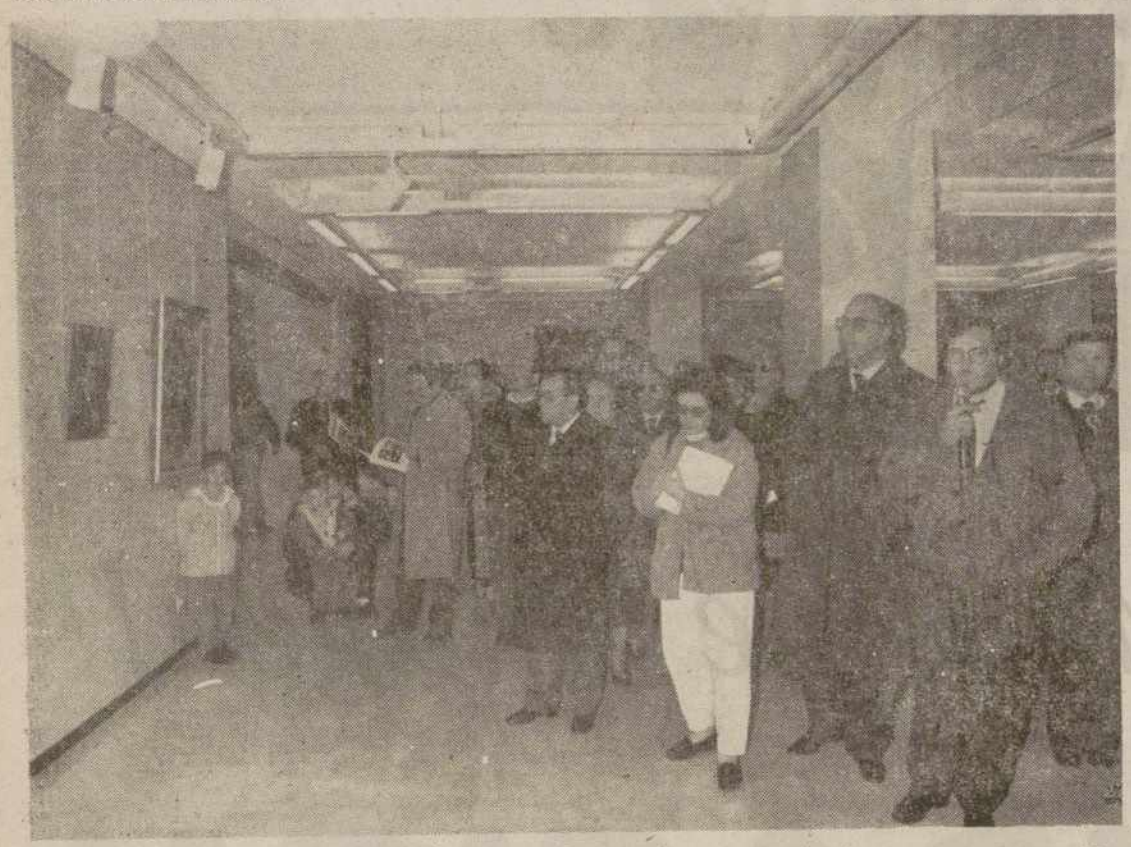

Arturo Caballero fue explicando los cuadros más representativos, en su recorrido por la exposición.— (Foto LUIS).

Autoretrato de Mañanós, número uno del catálogo. (Foto LUIS).

Acto inaugural de la antológica. Con el autor del catálogo, alcalde, secretario general de la Delegación Territorial y director de Cajapalencia.— (Foto LUIS).

Cajapalencia inauguró ayer en su sala de la calle Don Sancho una exposición antológica de Asterio Mañanós (1861-1935) que podremos ver hasta el 21 de enero próximo. En el acto inaugural celebrado ayer a las 8'30 de la tarde estuvieron presentes el alcalde de Palencia Antonio Encina, el director de la entidad de ahorro Javier Ramírez Arceo y algunos directivos del Consejo de Administración, así como coleccionistas particulares que han donado obras para esta gran muestra antológica y el autor del catálogo Arturo Caballero Bastardo. Fue precisamente uno de los miembros del Consejo de Administración de Cajapalencia, Luis García Arribas, el encargado de presentar al autor del catálogo agradeciéndole su esfuerzo y destacando dos aspectos fundamentales de la exposición. Por un lado pone de relieve el talante cultural de la Caja que se manifiesta no sólo en el mes de octubre y en las fechas navideñas sino a lo largo de todo el año y por otro lado la magnífica colaboración de las instituciones públicas y de varios particulares para hacer posible con sus obras la antológica de Mañanós. Citó después estas colaboraciones: Ayuntamiento de Palencia, Diputación Provincial, Banco de España (Madrid), Palacio del Senado, Academia de la Historia, Universidad de Salamanca y los particulares José Fernández Ventura (Madrid), Inés Zarandona Alvarado (Valladolid), Pilar Martínez de Azcoitia Calderón (Madrid), Jesús Mateo Romero (Palencia), Francisco Fernández Prieto (Palencia) y Carlos Illera Paisán (Palencia).

ESPECIAL IMPORTANCIA

Arturo Caballero, autor del texto y maqueta del catálogo de la antológica que ha editado Cajapalencia y recoge fotografías de Javier y Tomás, comentó después la gestación de la exposición señalando que hace más de dos años ya tenía la Caja intención de hacerla y en particular su secretario técnico Miguel Ruiz Ausín, ya que Mañanós fue y es un pintor de gran fama aunque no ha estado refrendada esa fama en Palencia con obras de gran calidad. La idea fructificó y desde hace seis meses se pusieron a realizarla en serio. Hubo que contactar con instituciones públicas y con particulares para que cedieran las obras de su propiedad y no tuvieron ninguna dificultad para conseguirlas.

De la muestra que ahora podemos ver dijo que tiene especial importancia para Palencia porque permite contemplar de forma homogénea la evolución artística de Asterio Mañanós porque es la mejor antológica que se ha hecho nunca de él y quizás la mejor realizada en Palencia nunca. Sólo se ha escapado la producción de finales del XIX sobre temas sociales, pero todas las demás facetas están en la exposición.

RECORRIDO

A continuación los asistentes a la inauguración acompañaron a Caballero en un recorrido por la sala y por esas distintas facetas, comenzando dado su carácter didáctico por el número 1 del catálogo, denominado "Autorretrato" que representa lo que Mañanós era capaz de hacer a fines de los años ochenta tras sus estudios con Casado del Alisal. Es una pincelada amplia con grandes manchones. Varios de la misma factura dan paso luego a sus copias de grandes maestros como la del Entierro de San Sebastián, de Ferrant y varias de Velázquez. Antes de ir a Roma y a París el pintor basculaba entre la copia fiel de la realidad como su retrato de Luisa Romero y otras obras más sueltas y libres, aunque con influencia determinante de Casado.

Tenemos después la faceta histórica con el cuadro de Doña Sancha de Castilla ante el sepulcro de su esposo, de 1892, y pasamos después a su realismo fotográfico en la serie de obras del Banco de España y del Senado, donde una de las mejores será la de la Biblioteca de esta institución. En los años veinte de este siglo se centrará en la decoración de la Diputación palentina y de esa época vemos dos recreaciones de Alonso Berruguete y de Modesto Lafuente, reflejando los últimos momentos vitales y creativos de ambos. Posteriormente se centrará en cuadros más íntimos: retratos de personajes del ambiente cultural palentino y madrileño, bodegones y patios, sin olvidar el cuadro en homenaje a la República Española que reúne lo mejor y lo peor de su producción.

DIPUTACION PROVINCIAL DE PALENCIA

Para conocimiento de los posibles interesados, se comunica que en el Boletín Oficial de Castilla y León núm. 235, correspondiente al día 7 de diciembre de 1988, se hacen públicas las siguientes licitaciones:

—Concurso para contratar el suministro de "Víveres y artículos de limpieza" con destino a la Ciudad Asistencial San Telmo.

—Concurso para contratar la limpieza del "Hospital Provincial y otras dependencias de la Ciudad Asistencial San Telmo".

Las proposiciones para tomar parte en los citados concursos se presentarán en la Secretaría General, finalizando el plazo de presentación de los mismos el día 3 de enero de 1989 a las 13 horas.

El importe de los anuncios se prorrateará entre los adjudicatarios.

Palencia, a 19 de diciembre de 1988.

EL PRESIDENTE,
Fdo.: Jesús Mañueco Alonso

M.C.D.2022

SUCESOS LOCALES

VARIOS DETENIDOS EN UNA OPERACION POLICIAL ESPECIAL

La Comisaría de Policía nos ha facilitado la siguiente nota informativa:

«Durante los días 20 y 21 del actual, por efectivos de la Comisaría de Policía de Palencia se ha llevado a efecto una operación especial, encaminada a erradicar el tráfico de estupefacientes callejero y descubrir a receptadores de objetos de ilícita procedencia, con detención en su caso, de las personas que resulten como presuntos responsables de tales delitos y otros relacionados con ellos. Esta se desarrolló en las inmediaciones de bares de las llamadas «zonas», proximidades de centros escolares y otros lugares públicos de recreo, dando el iguiente resultado:

Registros en automóviles: 6; personas identificadas: 130; personas detenidas: 4; inspecciones a bares: 14; registros efectuados en establecimientos: 5; controles selectivos: 7; droga ocupada: 12 grs. hachich y un arma blanca intervenida

Los detenidos como presuntos responsables de los hechos que se indican son:

—César Hernández Hernández, de 28 años, vecino de Palencia, por tráfico de droga. Consta con antecedentes ya que había sido detenido en cuatro ocasiones anteriores por distintos motivos, la última el 31-7-84.

—Oscar Fernández Díez, de 16 años, vecino de Palencia, por tráfico de droga. Carecía de antecedentes.

—Guillermo Santelices Perandones, de 27 años, vecino de Palencia, por tráfico de drogas. Carecía de antecedentes.

—Juan Fernando López Villamediana, de 22 años, vecino de Palencia, por escándalo y agresión a agentes de la autoridad. Carecía de antecedentes.

Asimismo han sido detenidos como presuntos responsables por el motivo que se indica o por encontrarse reclamado por la autoridad judicial:

—Juan Manuel Herrero Sánchez-Mascaraque, de 23 años, vecino de Palencia, por tener interesada su busca y captura un Juzgado de Madrid. Consta que había sido detenido en ocho ocasiones anteriores por un motivo similar, hechos delictivos contra la propiedad y tráfico de drogas, la última el 19-9-88.

—Juan Bores Valbuena, de 35 años, vecino de Palencia, por robo de gasolina en vehículos. Carecía de antecedentes».

ROBO CON INTIMIDACION

Una persona denunció que cuando transitaba por las inmediaciones del cementerio de Nuestra Señora de los Angeles fue asaltado por unos individuos, que tras intimidarle le quitaron la cazadora de cuero que llevaba puesta y 450 pesetas en metálico.

ROBOS

Se ha denunciado el robo cometido en un almacén de la empresa de transportes «Guipuzcoana», sito en el Polígono Industrial. No se ha valorado lo sustraido y sí los daños, estimados en 50.000 pesetas.

—0—

También se ha producido un robo en los locales que la empresa «Iberduero» tiene en la Avenida Casado del Alisal, de cuyo interior sustrajeron una emisora de radio un radiocassette y diversas herramientas por valor de 100.000 pesetas, causando daños por otras 30.000.

—0—

Otro robo se cometió en el interior de un coche propiedad de un súbdito portugués, que se encontraba estacionado en la calle Don Miro, aunque se desconoce el valor de lo sustraido. El autor o autores fracturaron una de las ventanillas del vehículo.

—0—

Asimismo, del coche matrícula P-3333-B, que se encontraba estacionado en la calle Juan Ramón Jiménez, robaron dos ruedas que han sido valoradas por su propietario en 65.000 pesetas.

HERIDO AL CAER DESDE UN PRIMER PISO

Tomás Ibáñez Gómez sufrió diversas lesiones al caer desde el primer piso del inmueble de la empresa panificadora «Parresa», sita en la calle San Antonio.

CIERRE FESTIVO DE LAS INSTALACIONES DEPORTIVAS MUNICIPALES

Para general conocimiento de los palentinos el Patronato Municipal de los Deportes comunica que durante los días 24 y 31 de diciembre las instalaciones deportivas de Pabellón, Frontón y Piscina Climatizada, permanecerán cerradas.

Igualmente durante los días 25 de diciembre, 1 y 6 enero.

LOS DIAS 27 Y 29, EN PALENCIA

"La violencia en el deporte" y "Los estimulantes en el deporte", en mesa redonda

No ajenos a la realidad más inmediata, la Dirección General de Deportes y Juventud, a través del Servicio Territorial de Cultura de Palencia, ha programado dos mesas redondas con sendos temas de la más palpitante actualidad en el mundo deportivo: La Violencia y el Doping.

Para el martes día 27 se tiene previsto desarrollar la mesa redonda bajo el título LA VIOLENCIA EN EL DEPORTE en la cual van a intervenir las siguientes personas:

José Ignacio Barbero González, licenciado en Educación Física profesor del INEF de León que desarrollará la tarea de moderador.

Pablo Martín Moreno, inspector del Cuerpo Nacional de Policía.

Gustavo Aranzana Méndez, entrenador del Caja Palencia de Baloncesto de Segunda División.

Angel José Gómez Mediavilla, psicólogo.

Juán Carlos Nieto Varas, redactor deportivo de Radio Palencia SER.

El jueves día 29 de diciembre se desarrollará la Mesa Redonda en torno a los ESTIMULANTES EN EL DEPORTE; para exponer la misma se ha contado con los siguientes ponentes

Gonzalo Cuadrado Sáenz, licenciado en Educación Física y profesor del INEF de León.

Gerardo Villa Vicente, licenciado en medicina y profesor de firología de INEF de León.

Cándido Alario Casado, atleta.

Angel José Gómez Mediavilla, psicólogo.

Pedro Miguel Barreda Marcos periodista, redactor de "El Diario Palentino" y autor de libros deportivos.

Ambas mesas redondas se desarrollarán en el Salón de Actos del Servicio Territorial de Cultura de Palencia, calle Onésimo Redondo número 8 a partir de las 10,00 horas siendo totalmente libre.

Ayuntamiento de Palencia

ANUNCIO

El Excmo. Ayuntamiento Pleno ,en sesión ordinaria celebrada el día 13 de diciembre de 1988 acordó aprobar inicialmente el Proyecto de Estudio de Detalle para Ordenación de Volúmenes y Señalamiento de Alineaciones en el solar de propiedad municipal sito al Pago de Eras del Bosque, antiguo Matadero Municipal, Proyecto de Estudio de Detalle de promoción municipal, asimismo acordó la suspensión de licencias de edificación, demolición y parcelación dentro del ámbito territorial comprendido en el Estudio de Detalle por plazo máximo de dos años, de conformidad con el Art. 120 del Reglamento de Planeamiento Urbanístico de 23 de junio de 1978, y someterle a información pública por plazo de quince días, a contar desde el siguiente al en que aparezca el presente anuncio en el Boletín Oficial de la Provincial, a fin de que durante referido plazo se puedan formular alegaciones al respecto, según determina el Art. 4 del R. D. L. 3/80 y Art. 140 del Reglamento de Planeamiento Urbanístico de 23 de junio de 1978 en vigor.

Palencia, 20 de diciembre de 1988.

EL DELEGADO DE URBANISMO

PUBLICACIONES

Número 34 de «HUMAREDA», del Colegio «Tello Téllez»

El colegio público de prácticas "Tello Téllez" acaba de publicar el número 34 de su revista escolar "Humareda", en la que las fiestas navideñas tienen una significación especial.

Este número consta de veintidós páginas en las que se recoge información de los distintos colectivos vinculados al centro, profesores, alumnos y padres. Noticias, artículos, poesías, reportajes, pasatiempos, dando vida a esta revista que se despide de este año con los mejores deseos de los que la confeccionan para 1989

M.C.D.2022

ACUERDOS DE LA COMISION MUNICIPAL DE GOBIERNO

CLAUDIO PRIETO, PROPUESTO COMO CANDIDATO AL PREMIO CASTILLA Y LEON DE ARTE

INFORME TOPOGRAFICO SOBRE EL MONTE EL VIEJO

La Comisión Municipal de Gobierno aprobó ayer, con las ausencias de los señores Argüelles Burgos (AP) y Gallego Cuesta (PSOE), las licencias de obras solicitadas por Telefónica para construir 37,6 metros de canalización en la calle Niños de Coro la de María José García para obras de reforma y ampliación para adaptar un local comercial de la calle Hermanos López Francos y la de Manuel Romero y Ana Isabel Cea para adaptación de local a tienda de deportes en calle San Bernardo.

También aprobó por unanimidad la alineación urbanística solicitada por Alfredo Díez para solar de la calle San Antonio y las licencias de primera utilización de Luis Valderrama relativa a naves industriales en calle Sevilla y de Padeser, S.A. relativa a construcción de seis viviendas, locales comerciales y garaje en calles Alonso Fernández del Pulgar y Marqués de Albaida.

Con el voto en contra del concejal de IU se aprobó el pliego de condiciones para la contratación de las pólizas de Seguros de Circulación de vehículos, inmuebles, responsabilidad civil y accidentes del Ayuntamiento y, por unanimidad, la adjudicación definitiva de la obra de urbanización de la calle Obispo Lozano y prolongación de Héroes del Alcazar, adjudicándose a la empresa Construcciones Villaverde por un importe de 19,4 millones de pesetas.

Las peticiones de endosos de las empresas EYSA y SEMAT por cantidades de 20 y 13 millones de pesetas respectivamente se aprobaron con el voto en contra de IU. Por unanimidad se acordó proponer al compositor palentino Claudio Prieto como candidato al Premio Castilla y León 1988, en la modalidad de Arte.

RUEGOS Y PREGUNTAS

IU planteó varios ruegos: el de felicitar a todos los palentinos por las fiestas navideñas y por haber estado a la altura del resto de España el 14 de diciembre, secundando el paro general convocado por UGT y Comisiones Obreras desarrollando la jornada con responsabilidad y serenidad. Rogaba también se solucionen los problemas del Instituto Victorio Macho respecto a la puerta de entrada y a la desratización del centro y que se le facilitaran los planos del estudio de detalle aprobado. En relación con el colegio Francisco Franco pedía se le entregara el material de limpieza e higiénico precisos para mantener la higiene en el centro.

El PSOE rogaba que se agilicen los trámites para solucionar el problema de falta de locales para la Asociación de Vecinos del Barrio de Santiago; que se pidan de una vez por todas los resultados definitivos de la auditoría realizada al Ayuntamiento y que a partir de enero del 89 se contesten paulatinamente los ruegos y preguntas que se han planteado a AP durante el 88.

El CDS, por su parte, relacionaba resumidamente los ruegos y preguntas planteados por el grupo desde el 10 de noviembre que no han sido contestados, en su opinión sin justificación alguna y solicitaba la convocatoria urgente de una reunión de los portavoces municipales con los responsables de la empresa "Peat Marwick" para que den a conocer los resultados definitivos de esa auditoría.

EL MONTE

Fuera del orden del día, el alcalde manifestó que hace unos días había aparecido una denuncia en el "Retablillo" de nuestro periódico, diciendo que el monte se queda pequeño por culpa de la intrusión de una finca particular en un camino público. En relación con ello se ha subido al monte para comprobar la denuncia y se ha constatado que es así, por lo que se ha pedido al topógrafo municipal que elabore un informe delimitando exactamente la zona que ha sido invadida y la que es propiedad municipal, de cara a incoar el oportuno expediente sancionador.

SUCESOS EN LOS PUEBLOS

NUMEROSOS ACCIDENTES DE TRAFICO EN NUESTRAS CARRETERAS

DOS HERIDOS GRAVES Y VARIOS LEVES

Comienza a notarse ya en nuestras carreteras la llegada de los días festivos navideños, lo que conlleva un aumento importante del tráfico rodado, sobre todo en estas fechas tan significativas que nos gusta pasarlas en familia, realizándose largos viajes incluso para cortas estancias en los lugares de destino. Ello tiene también, por desgracia, su lado negativo, que se traduce en el considerable aumento de accidentes, provocados además de por la intensidad de vehículos, por las malas condiciones climatológicas, con carreteras heladas, nieves y nieblas, que dificultan mucho la seguridad en nuestras ya de por sí peligrosas y deficientes vías de comunicación.

El hecho es que ayer ya se han producido numerosos accidentes dentro de nuestra provincia, aunque tan sólo en dos de ellos ha habido que lamentar heridos de gravedad. Uno ocurrido en el kilómetro 23'300 de la carretera N-611 (Palencia-Santander), en término municipal de Amusco, al colisionar el turismo Seat Ibiza, matrícula P 0678-F y la furgoneta Nissan Vanette matrícula P-2241-E. Resultó herido grave Carlos Quirce Reol, de 28 años, conductor del coche y leves Francisco Angel Polvorosa Tejada, conductor de la furgoneta, de 22 años y los ocupantes de la misma Pablo Salvador Fernández y José Antonio Infante Perengle, de 22 y 18 años, respectivamente.

El otro accidente con un herido grave tuvo lugar en el kilómetro 28'900 de la carretera C-617 (Palencia-Villadiego), en su cruce con la P-4.311 (Astudillo-Osorno) al colisionar los turismos Seat Panda matrícula BU-7200F, conducido por Miguel-Ignacio Illana Santoyo, de 31 años, leve y el Talbot Samba matrícula M-8629-FB, que conducía Jesús-Antonio Muñoz de la Espada de la Mora, de 40 años, herido de gravedad.

ROBO EN EL INTERIOR DE UN TURISMO PORTUGUES EN VILLAMARTIN

Se ha denunciado el robo cometido por personas desconocidas en el interior de un turismo ocupado por súbditos portugueses, que se encontraba estacionado en término de Villamartín de Campos. Se desconoce el valor de lo sustraído. Para efectuar el robo fracturaron una de las ventanillas del vehículo.

INCENDIO EN UNA TIENDA DE COMESTIBLES EN AMPUDIA

En la tienda de comestibles propiedad de Antonio Vaquero Panera, en la localidad de Ampudia, se produjo un incendio, viéndose afectados el techo de dicho establecimiento y diversos productos de alimentación. Las causas parece ser que se deben a un cortocicuito. No se han valorado aún los daños.

FALLO DEL CONCURSO DE BELENES

EL PRIMER PREMIO PARA LA PARROQUIA DE SAN JOSE

El jurado calificador del Concurso de Belenes convocado por el Ayuntamiento, formado por Juan Carlos Revilla, Pedro-Pablo Abad y Antonio Baeza Torrecilla, actuando como secretario Francisco Abad, se reunió ayer y decidió otorgar los siguientes premios:

El primer premio, dotado con 20.000 pesetas y diploma, ha sido para el Belén de la Parroquia de San José. El segundo premio, dotado con 15.000 y diploma, se lo ha llevado el Belén del Colegio Corazón de María y el tercer premio, dotado con 13.000 pesetas y diploma, ha sido para el de la Parroquia de San Ignacio.

El jurado ha acordado también otorgar una mención especial al Belén presentado por el Colegio "Ramón Carande".

Día a día, desde que abrimos nuestro establecimiento, **PRISMA, 4** hemos intentado superarnos para dar a nuestros clientes un mejor servicio.

En la seguridad de haberlo conseguido, les deseamos a ellos y a todos los palentinos, en estas Fiestas entrañables, todo lo mejor en paz y felicidad.

PRISMA 4

Calle RAMIREZ, 8 • Teléfono 748331 • PALENCIA

Ayuntamiento de Palencia

ANUNCIO

La Comisión Municipal de Gobierno en sesión del día 15 de diciembre de 1988, acordó declarar desierta la adjudicación de las obras de Pistas Polideportivas en Casa Grande (Monte El Viejo), de esta ciudad, y abrir nueva convocatoria pública para adjudicación directa de la ejecución de dichas obras a fin de que por los interesados se presenten propuestas económicas en el plazo de siete días a contar del siguiente a la publicación de este anuncio en el Boletín Oficial de la Provincia. Tipo de licitación 2.926.829 ptas.

Examen de documentos y presentación de proposiciones hasta las 13 horas del último día hábil en que se cumplan los siete días señalados, en el Negociado 1.º de la Sección 1.ª sito en calle Ignacio Martínez de Azcoitia, núm. 11.

Palencia, 19 de diciembre de 1988.

EL DELEGADO DE URBANISMO

M.C.D.2022

Mañana, en el Aula Cultural de Cajasalamanca

"ESLABON" ESTRENA EL MONTAJE INFANTIL "ARANUK EL ESQUIMAL"

• Realizaciones y proyectos del grupo palentino

Mañana sábado el grupo teatral palentino ESLABON estrenará en el Aula Cultural de Cajasalamanca "Aranuk el esquimal" de Enrique González, director del grupo, destinada al público infantil. "Eslabón" tenía ganas de llevar a cabo un montaje infantil en estas fechas navideñas y optó para ello por una obra de propia creación. Se eligió el personaje de un esquimal por ser más vistoso en cuanto a trajes y escenografía y para no olvidar el papel didáctico que puede desempeñar el teatro dando a conocer costumbres, juegos y canciones de otros pueblos y razas. Escribir esta obra ha supuesto para Enrique González y para todo el grupo un esfuerzo de documentación. El resultado final, en palabras de los miembros de Eslabón, es una obra de aventuras con una parte importante de participación del público y menos didáctica que la idea original. El montaje se ha hecho con la previsión de distintas situaciones en función de que la participación infantil sea mayor o menor.

Esta función enmarcada en una gran fiesta para los niños, dará comienzo mañana sábado a las doce del mediodía en el salón de actos del Aula Cultural.

OTROS TRABAJOS

Eslabón ha tenido como tal grupo un año muy movido: la preparación y realización de las sesiones para el III Ciclo de Iniciación al Teatro, las 24 representaciones de los entremeses de Calderón de la Barca "El Toreador" y "El desafío de Juan Rana", estrenados el 5 de mayo dentro del ciclo citado; tres representaciones de "El rayo de luna" de Gustavo Adolfo Bécquer en Salamanca, Zamora y Dueñas; otras tres del montaje infantil "El Mandamás Más Más y sus máquinas pitipitroncas"; dos del espectáculo "Moliere", creación del grupo a partir de cinco textos de Moliere y otras representaciones hasta un total de 35.

Otras actividades llevadas a cabo por el grupo han sido por un lado La Caravana de la Ilusión, gira teatral por siete pueblos del Cerrato palentino durante el verano y la que actualmente les ocupa: breves sketchs grabados para televisión regional, que se emiten dentro del programa mensual "Una hora para el debate". Hasta el momento han grabado dos, ya emitidos en noviembre y diciembre, parodiando el funcionamiento de la Administración y el estado de las carreteras y tienen en preparación el de enero que versara sobre los curas y su utilidad social.

Entre los proyectos para el 89 figuran un montaje sobre la mujer, aún sin título, con una parte dedicada a los textos clásicos y otra alternando parodias con escenas dramáticas en torno a la problemática de la mujer actual. Por otra parte, siguen preparando la puesta en escena del Premio Palencia de Teatro del 80: "El oscuro vuelo compartido" de Jorge Díaz, de cara a estrenarlo el año próximo.

CONCURSO DE CARTELES PARA EL CARNAVAL 89

Diario-Día ya publicó las bases completas del concurso de carteles que para anunciar el Carnaval 89 ha organizado la Comisión de Festejos del Ayuntamiento no obstante queremos recordar a los interesados que el plazo de recepción de originales a concurso termina el día 30 de diciembre, viernes, a las 13,30 horas, en el Departamento Municipal de Festejos, Deportes y Juventud.

En esos carteles, que deberán ser verticales con una superficie pintada de 70 x 40 centímetros y con un máximo de cinco tintas, figurará obligatoriamente el escudo de Palencia y el texto «Palencia. Carnaval 89 del 4 al 8 de febrero» y la leyenda «Excmo. Ayuntamiento de Palencia. Comisión organizadora del Carnaval». En sobre cerrado aparte figurará en el exterior el mismo lema que en el cartel y en el interior el nombre, dirección y datos del autor.

Se otorgará un único premio de 25.000 pts., que podrá ser declarado desierto.

Registro Civil

NACIMIENTOS

Rubén Mediavilla Salazar, de Angel y Milagros.

Débora Diez Diez, de Carlos Francisco y María Concepción.

Ana Isabel García Rubio, de Juan Carlos y Ana Isabel.

MATRIMONIOS

José Ignacio Rubio Calzada, con Ana Isabel Ortega Erice.

Juan Manuel Maniega Vega, con María Isabel Medrano García.

Andrés García Rio, con María Luisa Martín Serrano.

DEFUNCIONES

Julián Remacha Nogueras, 81 años.

Encarnación García García, 74.

Adalberto Moro Martín, 52.

TARJETAS GANADORAS

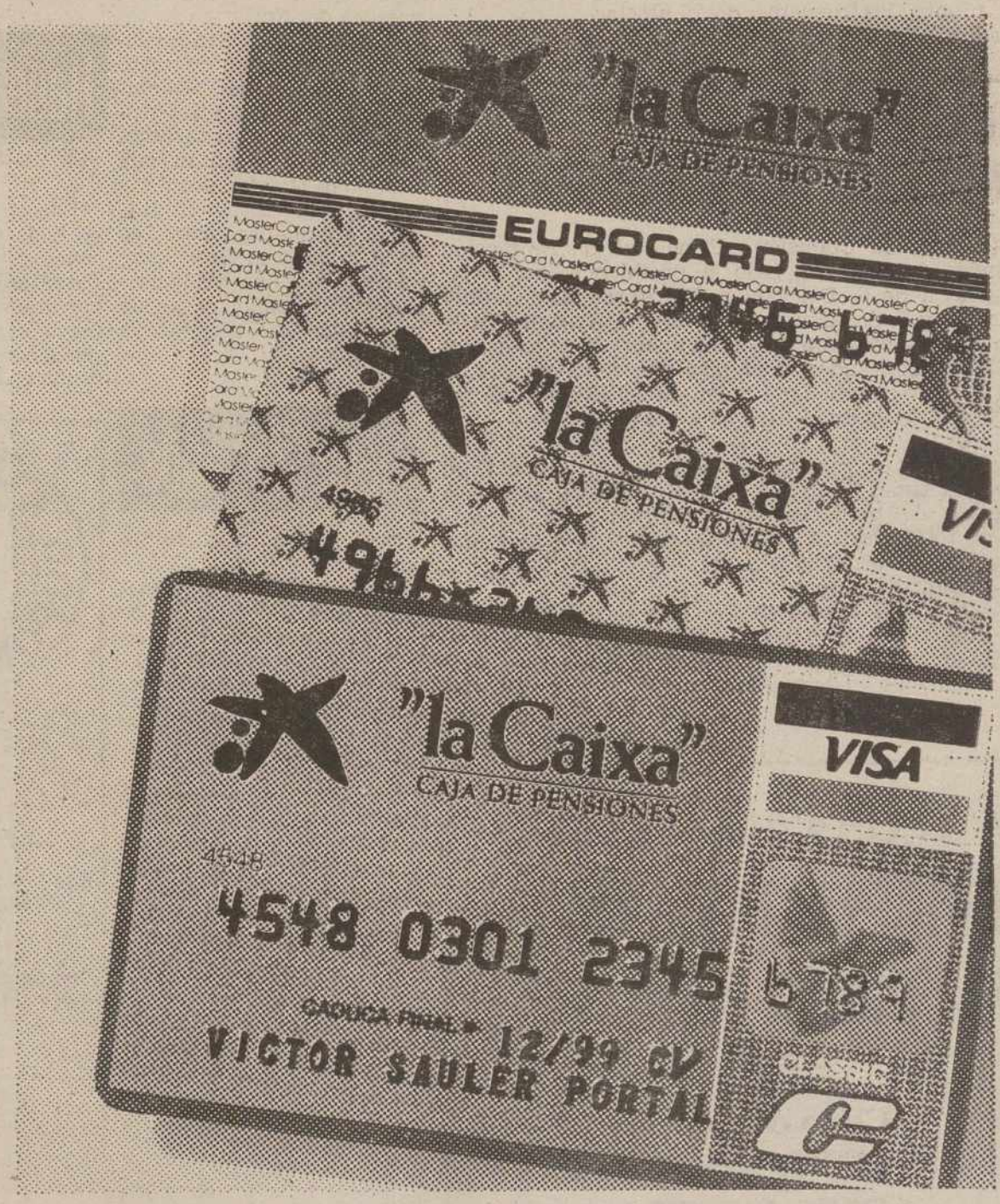

"la Caixa"
CAJA DE PENSIONES

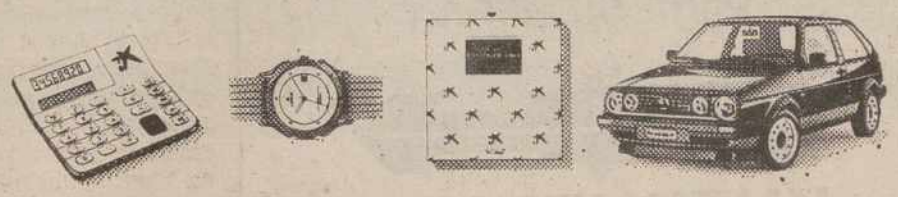

Porque por usarlas, se ganan premios.

Si usted, desde el 1 de diciembre de 1988 hasta el 31 de marzo de 1989, compra con las tarjetas VISA y EUROCARD de "la Caixa" por un valor superior a las 75.000 pesetas, o a las 150.000, o a las 350.000, le regalamos, respectivamente, una calculadora solar, o una colección de 6 musicassettes, o un reloj deportivo.

Al conseguir alguno de estos regalos, participará automáticamente en el sorteo de un GOLF GTI. Y si aún no tiene ninguna de las tarjetas de crédito de "la Caixa", solicítelas y úselas. Vale la pena.

GGK

M.C.D.2022

Recuerdos viejos

Hace 100 años

(23 de diciembre de 1888)

La noche anterior unos cuantos chiquillos habían vendido el periódico a diez céntimos en vez de a los cinco que costaba y no porque la empresa hubiera subido de repente el precio sin avisar, sino porque los muy pillos explotaron el deseo de muchos ciudadanos de conocer pronto los números premiados en la Lotería Nacional de Navidad y aprovecharon para sacarse un dinero extra.

—0—

Joaquín Peñalosa fue nombrado oficial primero de la Sección Provincial de Fomento de Palencia.

—0—

En Lantadilla estaba vacante la plaza de médico titular dotada con 500 pesetas al año. También estaba vacante igual plaza en Bahillo, con una dotación anual de 75 pesetas.

—0—

SUBVENCIONES A INDUSTRIAS PALENTINAS

Se reunió la Comisión Provincial de Promoción Económica de Palencia, bajo la presidencia del secretario general de la Delegación Territorial de la Junta de Castilla y León, don José Antonio Sacristán. En la misma se dictaminaron favorablemente 22 expedientes de solicitud de ayudas al empleo que suponen la concesión de subvenciones por valor de 24 millones de pesetas y el tratamiento favorable a 66 puestos de trabajo.

Asimismo, se vieron e informaron favorablemente cuatro solicitudes de ayuda a transformación y comercialización de productos agroalimentarios con una inversión total prevista de 782.000.000 de pesetas y una subvención de 108.000.000 de pesetas.

Las industrias son:

—Julio Calle Abero, en Cervatos de la Cueza.
—S. A. T. Núm. 7.064, en Matamorisca.
—Lucinio Santos Bartolomé, en Saldaña.
—Productos LácteosZamora, S. A., en Villarramiel.

ATENCION AGRICULTORES

MAQUINARIA AGRICOLA DELGADO S. COOP. LTDA.

LES OFRECE

CULTIVADORES
PREPARADORES DE TIERRA
PARA SIEMBRA

KVERNELAND

subvencionados por la
JUNTA DE CASTILLA Y LEON

PALENCIA
Comandante Velloso, 7
(Huerta Guadián)
Teléfono 72 51 56

SAHAGUN (León)
Carretera Burgos s/n
Teléfono 78 01 66

• UNOS VENDEDORES BASTANTE APROVECHADOS

• LOS NIÑOS DE LAS ESCUELAS PUBLICAS RECIBIERON PRENDAS DE ABRIGO

• NUEVOS SELLOS DEL PATRONATO NACIONAL ANTITUBERCULOSO

• CINCO HERIDOS AL CAER UN AUTOCAR POR UN TERRAPLEN

Según aviso publicado por la Compañía de los Ferrocarriles del Norte en la estación palentina iban a venderse desde el 1 de enero tarjetas de abono valederas para treinta billetes sencillos de andén. Las tarjetas, impersonales, tendrían una orla con treinta pequeños espacios que serían inutilizados por los vigilantes en igual número al de las personas que de una vez lo usaran. Al terminar el abono recogerían las tarjetas, ya inservibles.

Hace 75 años

(23 de diciembre de 1913)

Con motivo de ser aquel día el santo de la Reina doña Victoria, en los edificios públicos ondeó la bandera española y las tropas vistieron de gala.

—0—

La "Gaceta" publicaba el decreto admitiendo la dimisión del comisario regio de Fomento en la provincia de Palencia José García Rubio y nombrado a Antonio Monedero para sustituirlo.

—0—

A las diez de la mañana comenzó en el Palacio Municipal la distribución de prendas de abrigo entre los niños que asistían a las escuelas. El reparto de esos donativos para los chavales pobres estuvo dirigido por la Junta Local de Primera Enseñanza, en presencia del gobernador civil, alcalde, concejales y maestros de las escuelas públicas. La Banda Municipal de Música amenizó el acto con una selección de su más escogido repertorio.

—0—

Fuera de abono el Teatro Principal ofreció la noche anterior el melodrama en seis actos "Los niños del Hospital" de Joven y Valenti. La representación, como las restantes de aquellas fechas, corrió a cargo de la compañía de la primera actriz señora Gómez Ferrer y de los primeros actores Domínguez y Castilla.

Hace 50 años

(23 de diciembre de 1938)

Fueron puestos a la venta en toda España los nuevos sellos de diez céntimos del Patronato Nacional Antituberculoso con los que debía franquearse toda la correspondencia que se enviara hasta el 3 de enero inclusive. El beneficio que se obtuviera con esa sobretasa se destinaría al Patronato citado.

—0—

Dos jóvenes ciclistas de 16 y 17 años colisionaron al cruzarse en la calle Mayor y ambos cayeron al suelo. Uno de ellos sufría heridas traumáticas de pronóstico reservado y el otro algunas erosiones sin importancia.

—0—

Por la carretera de Madrid con dirección Burgos-Valladolid circulaba una camioneta y en sentido contrario se dirigían a Venta de Baños unos ganaderos de Valladolid con varios grupos de mulas.

En el kilómetro 222, término de Dueñas, se cruzaron y unos machos que guiaba un joven de 17 años se espantaron, lo que ocasionó que una de las caballerías fuese arrollada y muerta por la camioneta. Fue valorada en 950 pesetas.

Hace 25 años

(23 de diciembre de 1963)

El autocar de viajeros de la empresa "Herrero" que cubría el servicio regular entre Palencia y Cervera de Pisuerga circulaba de Roscales a esta última localidad y al iniciar la bajada en un cambio de rasante, el chofer vio que en la carretera había un tractor y unas vacas. Disminuyó la velocidad pero las ruedas resbalaron sobre la nieve helada del pavimento y el vehículo cayó por un terraplén. Cinco viajeros resultaron heridos de carácter leve.

—0—

En Velilla fue alcanzada por un turismo de servicio público una joven sordomuda de 23 años, vecina de Guardo. Sufría heridas de gravedad.

—0—

El encargado de la agencia de transportes "Crespo" de Palencia denunció que habían violentado el acceso y tras forzar uno de los cajones del escritorio se habían llevado 1.300 pesetas.

ONCE
CUPON PRO CIEGOS

En el sorteo celebrado el día 22 resultaron premiados los siguientes números:

Con 2.500.000 ptas. el número
89957

Con 50.000 ptas. los números terminados en
9957

Con 5.000 ptas. los números terminados en
957

Con 500 ptas. los números terminados en
57

Con 100 ptas. los números terminados en
7

FARMACIAS DE GUARDIA

Viernes, 23: Don José Fernando Adán Vallejo (Avenida República Argentina, 9) y don José Luis Valverde Rodríguez (Avda. Simón Nieto, 16).

Sábado, 24: D. Manuel Arangüena Arangüena (Barrio y Mier, 8) y doña Pilar Rubio Cantarero (Avda. Manuel Rivera, 21).

SERVICIO NOCTURNO

Don José María Fernández Nieto (Mayor, 40). Tfno. 742470. la noche.

M.C.D.2022

Campeonato de España de Vehículos de Producción

¡CAMPEONISIMO!

G. Archivo Automóvil

Luis Villamil, con Alfa Romeo, Campeón de España de Vehículos de Producción.

Luis Villamil, pilotando un Alfa Romeo, ha ganado el Campeonato de España de Producción.
Una gran victoria para todos los componentes del equipo Panorama-Alfa Romeo y un gran triunfo de la mecánica y tecnología Alfa Romeo, que vence tanto en los circuitos como en las carreteras. Disfrute ya de los auténticos campeones, con la mejor relación prestaciones-precio del mercado. Alfa Romeo, automóviles potentes, seguros, fiables y... vencedores.

CONQUEST EUROPE

CLASIFICACION FINAL		
1.º **Luis Villamil**	**Alfa 33**	**82 puntos**
2.º Francisco Romero	Ford Sierra C.	80 puntos
3.º José A. Saslambarrena	Ford Sierra C	71 puntos
4.º S. Martín Cantero	Ford Sierra C	65 puntos
5.º Guillermo Barreras	R-21 Turbo	42 puntos
6.º "Correcaminos"	**Alfa 33**	**42 puntos**
7.º L. López de la Cámara	Ford Sierra C	39 puntos
8.º Luis Pérez Sala	**Alfa 75**	**38 puntos**
9.º José Mora	R-21 Turbo	38 puntos
10.º Carlos Sainz	Ford Sierra C.	20 puntos

Alfa: la pasión de conducir

M.C.D.2022

Del presidente de la Diputación

FELIZ NAVIDAD a todos los palentinos

A través de las páginas de nuestro periódico provincial «El Diario Palentino - El Día de Palencia», quiero, en nombre de la Corporación que me honro en presidir y llegadas estas entrañables fechas, dirigirme a todos mis paisanos para desearos una Feliz Navidad y que el año venidero se cumplan vuestros anhelos.

El nuestro no puede ser otro que el de tener la oportunidad de seguir trabajando como hasta ahora, con mucha fe y esperanza en el futuro de nuestra provincia y luchando día a día para lograr mejorar nuestro nivel de vida Se han hecho muchas cosas a lo largo del año que ahora finaliza, pero aún quedan muchas otras por conseguir, que estoy seguro lograremos entre todos. He de reconocer que se está trabajando con mucha ilusión y entrega desde las instituciones, comenzando por las Administraciones que vivimos más de cerca la realidad palentina, como somos los Ayuntamientos y la propia Diputación. Por todo ello el futuro no puede volvernos la espalda.

Particularmente, a lo largo de 1989, espero seguir trabajando estrechamente junto con todas las Corporaciones Municipales palentinas para proporcionar a nuestros paisanos ese nivel de vida que se merecen y por el que luchan cada día.

¡FELIZ NAVIDAD!

Jesús Mañueco Alonso, presidente de la Diputación de Palencia.

REUNION DEL CONSEJO POLITICO DE IZQUIERDA UNIDA

Reunido el Consejo Político de I-U. el pasado martes día 20 para analizar el desarrollo del paro general del 14 de diciembre, se llegó a las siguientes conclusiones:

1.—El paro fue un histórico éxito de las centrales sindicales. Contra la estúpida denuncia hecha desde el propio Gobierno, según la cual la baja afiliación a los sindicatos deslegitimaria su actividad sindical, se ha demostrado el masivo respaldo popular a las reivindicaciones de las centrales sindicales. El mismo reaccionario argumento podría aplicarse al propio PSOE, cuya tasa de aplicación tampoco es mejor que la de los sindicatos.

2.—Las reivindicaciones de los sindicatos están sobre la mesa. Los sindicatos siempre han argumentado con claridad y contundencia sus objetivos. Por el contrario, el Gobierno sigue usando de las maniobras dilatorias y de los ardides propagandísticos dirigidos a confundir a la opinión pública, como lo demuestra la obtusa oferta de dialogar con los sindicatos forzando la presencia de la CEOE.

3.—El 14 D. la clase obrera española se jugaba también el recorte de las libertades sindicales y del derecho constitucional a la huelga. Estas libertades siguen estando en peligro a juzgar por la campaña de difamación iniciada por los partidos de derecha y del propio PSOE al insistir en criminalizar a los trabajadores por formar los piquetes informativos. Esa actitud es tanto más despreciable cuanto que una jornada de huelga nacional transcurrió sin ningún incidente reseñable.

4.—Particular protagonismo ha vuelto a tener don Esteban Egea gobernador civil de la provincia quien ya se había destacado con una movilización policiaca importante contra una huelga minera en el norte de la provincia, al insistir en despreciar a los trabajadores en huelga poniendo en duda la libertad con que su inmensa mayoría se unieron al paro. Por otra parte, las declaraciones de este señor en los medios informativos fueron de una torpeza ridícula (la culpa de los excesivos beneficios empresariales sería de los propios trabajadores por no firmar mejores convenios colectivos, según dijo en los micrófonos de la SER, en lo que parece un chiste de Tip y Coll). Apoyamos la propuesta de CC.OO. de exigir la inmediata dimisión de uno de los peores gobernadores civiles que ha tenido esta provincia.

5.—Los militantes de I-U. felicitamos cordial y solidariamente a todos los palentinos qu ehicieron del histórico día 14 un triunfo de la solidaridad de clase y un grito contra el abuso de una política económica que enriquece a los especuladores y margina en la miseria a más de un tercio de la población española.

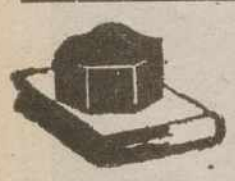

¡Audiencia pública!

Falsedad y falta de estafa. Robo

El día 5 de marzo de 1986, el procesado José Miguel P. H., se presentó en el establecimiento de Belarmino Ruiz en Aguilar de Campoo y haciéndose pasar por representante de Sadal, entidad puramente imaginaria, consiguió que Belarmino firmase un documento impreso que, supuestamente, le concedía el derecho a que su establecimiento Ruiter, figurara en guías y planos callejeros de la ciudad, abonando en el acto la cantidad de 5.000 pesetas, equivalente al cincuenta por ciento de la cuota. Ausentándose del Hotel Comercio en que se alojaba, sin pagar, el importe del mismo, que ascendió a 1.700 pesetas. Estuvo defendido por el letrado señor Gusano R) y representado por el procurador señor Rasillo.

El fiscal solicitó dos años, cuatro meses y un día por el delito y 15 días de arresto mayor por la falta, accesorias y costas.

Asimismo deberá indemnizar a Belarmino Ruiz 5.000 pesetas.

La defensa solicitó 15 días de arresto menor por una falta de estafa.

—oOo—

El procesado Alejandro A. A. el día 24 de diciembre de 1985, forzando el cristal de la puerta trasera del vehículo P-7581-D, propiedad de Gustavo Ruiz que se hallaba estacionado en la calle Marqués de Albaida, de esta ciudad, se apoderó de un radio cassette con ecualizador, siendo recuperado el mismo el día 20 de abril de 1987, en el domicilio del procesado, junto con otro cassette y diversas sustancias estupefacientes y útiles para su preparación y venta, así como un arma de fuego y diversos cartuchos para la misma, ocasionando daños en el vehículo por valor de 5.000 pesetas.

La acusación estuvo a cargo del letrado señora Villa y representación del procurador señor Herrero, la defensa del letrado señor Infante y la representación del procurador señor Hidalgo.

El señor fiscal solicitó siete meses de prisión menor, accesorias y costas y que indemnice a Gustavo Ruiz 5.000 pesetas por daños.

La acusación particular solicitó igual pena que el ministerio fiscal.

La defensa solicitó la absolución y costas de oficio.

TENEMOS SU GRAN «PLAN» DE PENSIONES

Compruebe en este cuadro orientativo los beneficios fiscales que puede obtener participando antes del 31-12-1988 en el Plan de Pensiones que promueve «Euromutua», Seguros y Reaseguros.

BASE IMPONIBLE	APORTACION AL PLAN	AHORRO FISCAL
2.000.000	300.000	81.000 (27 %)
2.500.000	375.000	105.000 (28 %)
3.000.000	400.000	135.000 (34 %)
3.500.000	450.000	160.000 (36 %)
4.000.000	500.000	170.000 (34 %)
5.000.000	500.000	192.000 (39 %)
6.000.000	500.000	217.500 (44 %)
7.000.000	500.000	242.500 (49 %)
8.000.000	500.000	267.500 (54 %)
9.000.000	500.000	280.000 (56 %)

Nuestro Plan de Pensiones Asociado le ofrece más ventajas que los Planes del Sistema Individual:

GARANTIA DE ASEGURAR UN TIPO DE INTERES.

MAYORES BENEFICIOS FISCALES.

Si desea más información consulte a través de nuestros Agentes o en cualquiera de nuestras oficinas.

euromutua
SEGUROS Y REASEGUROS A PRIMA FIJA

c/ Onésimo Redondo, 2 - Tel. 74 90 11. PALENCIA

Inscrita en el Registro de Entidades Gestoras y Depositarias de Fondos de Pensiones el 1-12-1988 con el n.º M-42 G0044.

M.C.D.2022

Habitadas por los desalojados de las casas de Tarazona

CHABOLAS EN EL BARRIO SANTIAGO

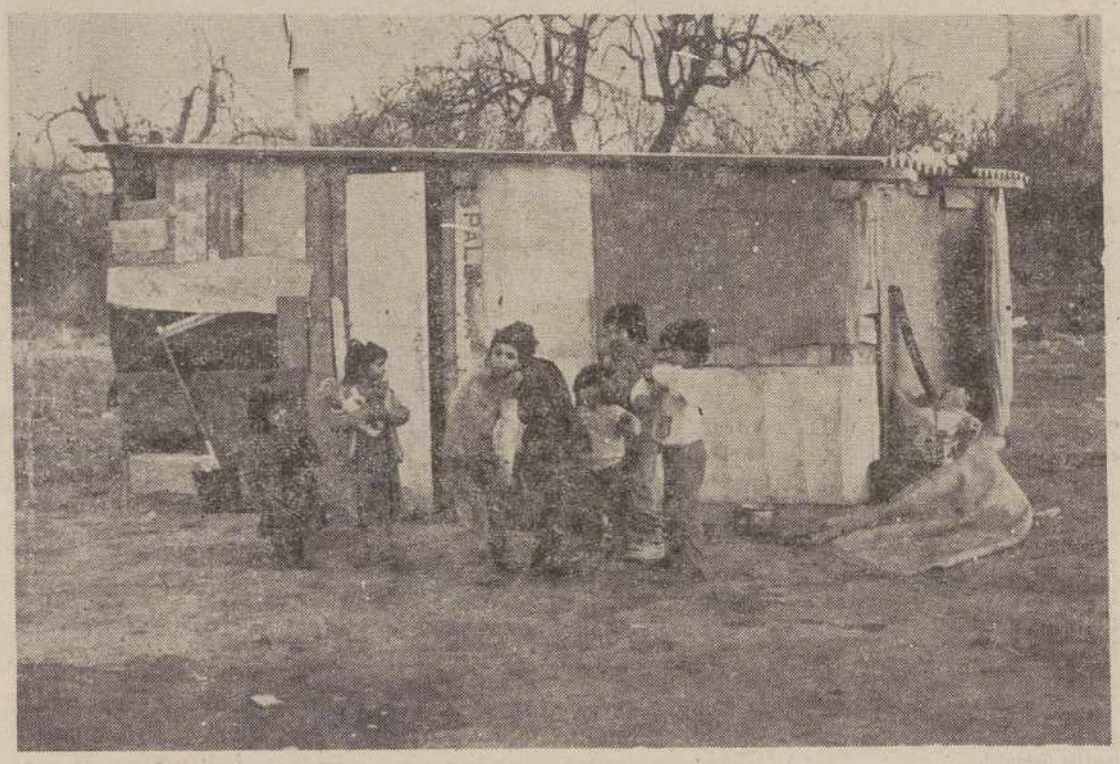

Una de las chabolas construidas detrás del politécnico.— (Foto J. L. Román).

De las cincuenta personas más de treinta son niños (Foto J. L. Román).

Es como si la tempesatd hubiera pasado. Entre unos y otros han capeado un temporal nada agradable, y las familias gitanas de las demolidas casa de Tarazona siguen en la calle. Las promesas que les hicieron se derrumbaron como el bloque en el que vivian.

La historia ya venia de lejos, pero el anteúltimo capítulo comenzó a escribirse hace un año, a mediados de diciembre de 1987 se quemó una de las vigas del tejado del bloque en que vivian ocho familias gitanas. Tras un informe de los servicios técnicos del Ayuntamiento la Comisión Municipal de Gobierno decide, el 28 de enero de este año, declarar en estado de ruina inminente el inmueble.

Después de varias semanas el Ayuntamiento ordena desalojar las casas y las familias deciden trasladarse a las ruinas de la antigua fábrica de mantas de Casañé, junto al Prado de la Lana. A partir de entonces comienza el proceso para tratar de conseguirles unos albergues provisionales a la vez que se estudia la ubicación más adecuada para los mismos.

Empiezan a aparecer los primeros conflictos entre el Ayuntamiento y las asociaciones de vecinos de los distintos barrios qu se van escogiendo para la instalación de las casas provisionales —"caracolas" prefabricadas—.

Estas casas prefabricadas fueron solicitadas por el Ayuntamiento al Ministerio de Obras Públicas, el cual finalmente considera que la situación no supone un caso de emergencia, por lo que señala que las competencias en materia de vivienda le corresponden a la Junta de Castilla y León. Esto sucedia el 31 de octubre pasado.

En vista de esto, y dado que el terreno finalmente fijado para la ubicación de los albergues provisionales estaba situado en el barrio Santiago, detrás del Instituto Politécnico, las ocho familias optaron por trasladarse allí y construirse unas casetas.

El Ayuntamiento siempre se opuso a que fueran levantadas chabolas en los términos municipales de Palencia, pero es evidente que no le ha quedado otra alternativa que consentir. O, al menos mirar hacia otro lado.

Cada familia ha hecho una casa lo más dignamente que ha podido, utilizando materiales diversos para cubrir tejados, paredes y suelos. Plásticos, chapas, maderas "uralitas"... todo sirve con tal de aislar el frio. Mejor eso que vivir en la calle, pero las condiciones de habitabilidad están aún lejos de ser mínimas. Es evidente que las autoridades no pueden instalarles agua y luz. Seria aceptar estas casetas con todas las consecuencias. Las familias se las apañan como pueden, mientras esperan que alguien o algo les dé la oportunidad de demostrar que son capaces de habitar una vivienda.

Confian en ello, a pesar de las promesas incumplidas. A pesar de que saben que les van a señalar con el dedo para echarles en cara que un día entraron en un bloque de pisos y lo destrozaron. Quizá sean pocos los que les creen cuando dicen que eso no volverá a ocurrir.

Si, todo esto forma parte del tan traído y llevado problema gitano. Un problema que quema entre las manos, porque no tiene soluciones fáciles. No es descubrir nada nuevo, y no es éste el momento de profundizar en él. Tampoco es el momento de hacer un recuento de la gente que se encuentra en circunstancias similares o peores en nuestra provincia. Tan sólo se trata de señalar que en esas chabolas viven unas cincuenta personas, de las que más de treinta son niños, y por lo visto este tipo de situaciones no parecen tener toda la urgencia necesaria.

El tema, periodisticamente hablando, se presta fácilmente a la dramatización. Es cierto. Es difícil plantear una situación de estas con el tono de un comentario cinematográfico. El tratamiento es dramático porque las circunstancias también lo son. La pretensión no es provocar sentimientos de culpabilidad a nadie. Simplemente es triste. Y más en Navidad. Porque las soluciones no las traen los Reyes Magos.

JOSE LUIS DE ROMAN

OMEGA SIEMPRE MARCA LOS MOMENTOS ESTELARES. LOS DE LOS JUEGOS OLIMPICOS. LOS DE LA CONQUISTA DEL ESPACIO, LOS DE LAS VIDAS LOGRADAS COMO LA SUYA. OMEGA CONSTELLATION. EL RELOJ DE SUS MOMENTOS ESTELARES.

AGENTE OFICIAL

Joyería Hermoso
Mayor, 56 - Tel. 74 02 57
PALENCIA

HOTEL ESTRELLA BAJO
CARRION DE VILLOLDO

Anuncia a sus clientes y amigos, que cierra por vacaciones del 24 de diciembre al 14 de enero ambos inclusive, a la vez que les desea.

FELICES FIESTAS

M.C.D.2022

Mancomunidad de Villas del Bajo Carrión y Ucieza

Tres monumentos a salvar

• Castillo de Fuentes de Valdepero, iglesia de Husillos y Monasterio de Santa Cruz de la Zarza

Castilla, la siempre expoliada humana y artisticamente, ¿qué queda de toda aquella grandeza, de toda aquella riqueza de sus templos y castillos. Repartida está por los cinco continentes; así da muestra de su pasado y grandeza.

Pero todo esto, aunque suena muy bien, son lamentos estúpidos, porque todavía queda mucho que se puede salvar y nuestra obligación es tratar de salvarlo para que dentro de otros cuantos años no tengamos que repetir la operación y, con lamentos, llorar una nueva pérdida.

Esta es la intención de la Comisión para la Promoción y Defensa del Patrimonio de la Mancomunidad de Villas del Bajo Carrión y Ucieza al publicar este escrito.

Nuestra Mancomunidad, con sus once núcleos poblados, todavía conserva gran cantidad de monumentos y obras de arte; y por esto que queda es por lo que queremos luchar, tratando de que no se pierda ni una sola de estas riquezas.

Es por lo que queremos llamar prioritariamente la atención sobre tres de nuestros monumentos, pues, como arcaicos animales, están amenazados de extinción.

CASTILLO DE FUENTES DE VALDEPERO:

Expoliado hasta la saciedad, sus piedras han servido para hacer bodegas casas y hasta carreteras. Sus señores arrancaron sus mejores conservados blasones y fueron llevados al Museo del Duque de Alba. Ahora yace moribundo tan bello y sin par animal...

Nació allá por el siglo XV: media al nacer 80 pies de alto 130 de largo y 180 de ancho.

Fueron sus primeros señores la familia de los Sarmiento, de los que todavía quedan escudos y blasones por su cuerpo, que habían heredado el señorío de Fuentes de los Sandovales; y éstos a su vez de los Castros, que lo habían hecho de los Ansúrez, Señores de Monzón; siendo su primer señor don Pedro, hijo de Fernán González; otros opinan que pudo ser Pero Ansúrez, de quien tomaría el nombre de Val de Pero, (Valle de Pedro). Don Antonio Sarmiento lo vendió a don Juan Enríquez de Acebedo.

El señorío pasó después a los condes de Monterrey y de estos a la casa ducal de Alba. Siendo el último señor, antes de extinguirse el fuero señeril, don Ladislao de Velasco, vecino de Vitoria.

Hoy día está en manos privadas, lo que tal vez impide su restauración, o por lo menos su mejor conservación.

Tras su fornido cuerpo tuvo lugar la heroica defensa de don Antonio de Rivera contra el Obispo Acuña durante la guerra de las Comunidades.

Cuando ya casi estaba desmantelado y para poner freno a estos abusos, fue declarado Monumento Nacional.

Desde aquí hacemos una llamada a la Asociación de Amigos de los Castillos para jue haga todo lo que esté de su mano para recuperar este monumento; nuestra ayuda será incondicional.

IGLESIA DE SANTA MARIA DE HUSILLOS:

Corría el año 985 cuando el cardenal Raimundo, después de venir en peregrinación desde Roma a Santiago de Compostela decide quedarse en España por ser ya muy mayor y comienza a buscar un lugar donde depositar las reliquias traidas de Roma: pide consejo a la reina Teresa Ansúrez, quien le indica que ella no puede, pero que su hermano, el conde Fernando Ansúrez de Monzón, le dará el lugar; y éste le concede la iglesia de Santa María de Dehesa Brava, antiquísima iglesia situada en un soto selvático. Así describe Moraes el comienzo de lo que después sería famosa Abadía.

De lo que fuera grandiosa abadía y sus dependencias no queda nada en pie. Del claustro sólo quedan las cuatro paredes y restos de columnas y capiteles esparcidos por el suelo como si hubiera sido desmembrada.

En ella se debieron celebrar los concilios nacionales de 1088 y 1136, ambos presididos por el rey.

De la afamada Colegiata, trasladada en 1608 a Ampudia con parte de sus objetos, hoy sólo se conserva la iglesia, magnífico ejemplo de transición del románico al ojival.

En una lápida colocada al lado de la epístola se conmemora la dedicatoria de la iglesia por el Rey Sancho III en 1155.

De aquí procede el famoso sarcófago romano con pasajes de la Orestiada, hoy en el Museo Arqueológico Nacional.

Tal vez sea esto lo que labró su ruina; pues en la última, si se puede llamar restauración, llevada a cabo por Bellas Artes, ha visto cómo eran revueltas sus entrañas, cómo urgaban en su mismo corazón, y cuando se acabó el presupuesto todo se paralizó. Sus ornamentos (retablos, imágenes, etc.) están repartidos por el pueblo. De todo esto hace ya varios años.

MONASTERIO DE SANTA CRUZ DE LA ZARZA:

Sin duda el más bello monumento de nuestra Mancomunidad. Fundado en época románica, comenzó a construirse en el siglo XIII y, realizado durante los siglos XIV y XV, es plenamente gótico como lo demuestra su bello ábside.

Alfonso VIII llevó monjes premostratenses desde el cenobio de Retuerta en 1176.

Fue antigua encomienda de la orden de Santiago. La Sala Capitular, de más depurado y primtiivo gusto románico, algo parecido, aunque más fino y delicado, que la cripta de San Isidoro de León. Los capiteles de esta sala son impresionantes incluso alguno se podría emparentar con los de San Andrés del Arroyo. Día a día su deterioro va siendo mayor, abierta como está a la intemperie y al libre acceso de personas y animales.

A excepción de la estructura arquitectónica del edificio, regularmente conservada el resto de las obras de arte que poseía han sido desmanteladas, permaneciendo tan sólo algunos restos de retablos. Fue declarada Monumento Nacional en 1931.

Creemos que una muy buena primera medida sería aislar completamente el edificio de la finca, y evitar así desmanes como el apilonamiento de estiércol contra sus muros.

Como se ve, el mal en los tres casos es el mismo el abandono, originado tal vez por la falta de dinero... Pero seguimos insistiendo que no queremos, dentro de unos años, apesadumbrados, decir: "Se podía haber hecho algo por salvar aquel monumento". Es hoy cuando hay que poner las soluciones y nosotros proponemos una que trataría de paliar de paso un segundo y no menos grave problema: el paro.

Es la creación en nuestra Mancomunidad de una Escuela Taller para la Recuperación del Patrimonio, pues a buen seguro que tendría trabajo no sólo para estos tres monumentos, sino también para consolidar, limpiar y restaurar retablos, pinturas, tallas de madera, etc. etc. y para recuperar otras áras de lo que consideramos Patrimonio: natural, etnológico, folklórico, costumbrista etc. Hay trabajo para años.

Nosotros, dando ejemplo, hace un año que comenzamos, y poniendo dinero de nuestros bolsillos, hemos catalogado el acervo artístico de nuestra Mancomunidad.

A ver si cunde el ejemplo...

COMISION PARA LA PROMOCION Y DEFENSA DEL PATRIMONIO
(Mancomunidad de Villas del Bajo Carrión y Ucieza)

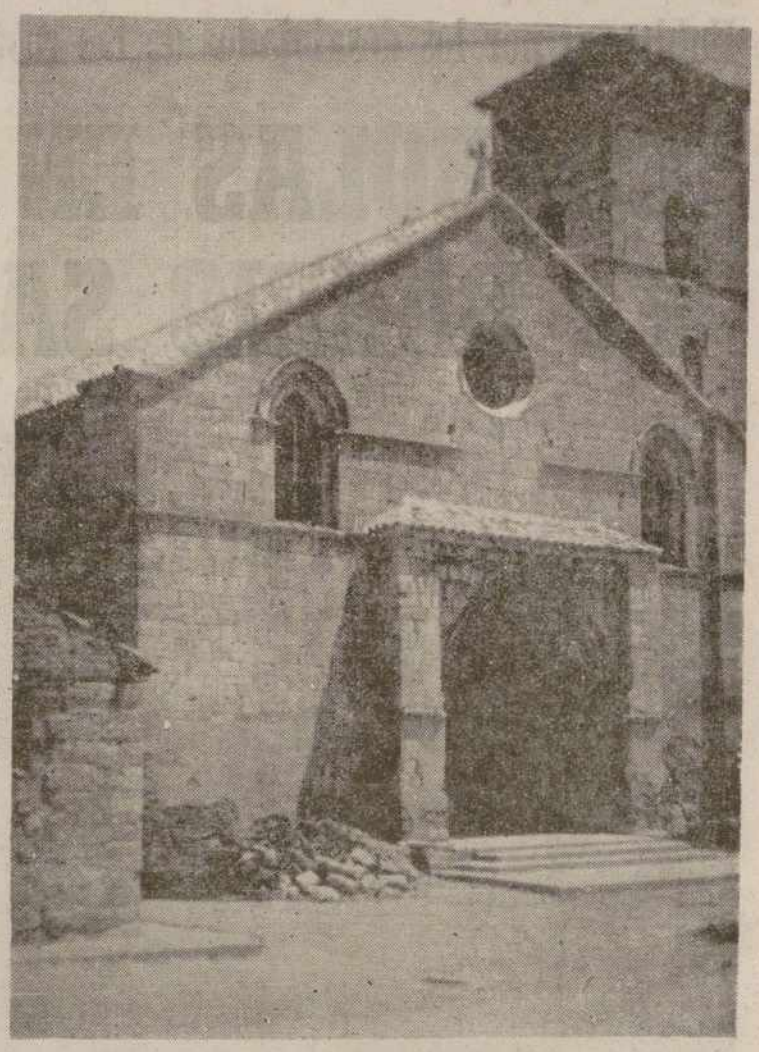

Iglesia de Santa María de Husillos, una apretada historia y una larga ruina, aún no detenida.

Sala capitular del Monasterio de Santa Cruz de la Zarza

M.C.D.2022

Viernes, 23 de Diciembre 1988

EL DIARIO PALENTINO - EL DIA DE PALENCIA

MINISTERIO DE ECONOMIA Y HACIENDA

LOTERIA NACIONAL

SORTEO EXTRAORDINARIO DE NAVIDAD

SORTEO NUM. **51** DEL AÑO 1988

LISTA DE LOS NUMEROS PREMIADOS EN CADA UNA DE LAS SETENTA Y DOS SERIES CORRESPONDIENTES AL SORTEO CELEBRADO EN MADRID EL DIA 22 DE DICIEMBRE DE 1988

Unidad

00002 ... 125000

Decena

00023 ... 125000
00033 ... 125000
00035 .t. 125000
00083 .t. 125000
00094 .t. 125000

Centena

00135 .t. 125000
00178 ... 125000
00183 .t. 125000
00194 .t. 125000
00235 .t. 125000
00283 .t. 125000
00294 .t. 125000
00335 .t. 125000
00339 ... 125000
00372 ... 125000
00383 .t. 125000
00394 .t. 125000
00435 .t. 125000
00475 ... 125000
00483 ... 125000
00483 .t. 125000
00494 .t. 125000
00497 ... 125000
00501 ... 125000
00535 .t. 125000
00564 ... 125000
00566 ... 125000
00583 .t. 125000
00591 ... 125000
00594 .t. 125000
00635 .t. 125000
00639 ... 125000
00682 ... 125000
00683 .t. 125000
00694 .t. 125000
00735 .t. 125000
00774 ... 125000
00783 .t. 125000
00794 .t. 125000
00823 ... 125000
00825 ... 125000
00835 .t. 125000
00852 ... 125000
00853 ... 125000
00883 .t. 125000
00894 .t. 125000
00935 .t. 125000
00983 .t. 125000

Cinco mil

05035 .t. 125000
05083 .t. 125000
05093 ... 125000
05094 .t. 125000
05135 .t. 125000
05155 ... 125000
05161 ... 125000
05183 .t. 125000
05194 .t. 125000
05217 ... 125000
05228 ... 125000
05235 .t. 125000
05252 ... 125000
05283 .t. 125000
05284 ... 125000
05294 .t. 125000
05324 ... 125000
05335 .t. 125000
05348 ... 125000
05383 .t. 125000
05394 .t. 125000
05427 ... 125000
05435 .t. 125000
05452 ... 125000
05483 .t. 125000
05494 ... 125000
05494 .t. 125000
05516 ... 125000
05517 ... 125000
05535 .t. 125000
05583 .t. 125000
05594 .t. 125000
05597 ... 125000
05635 .t. 125000
05683 .t. 125000
05694 .t. 125000
05728 ... 125000
05735 .t. 125000
05783 .t. 125000
05794 .t. 125000
05805 ... 125000
05835 .t. 125000
05864 ... 125000
05883 .t. 125000
05894 .t. 125000
05895 ... 125000
05901 ... 125000
05935 .t. 125000
05947 ... 125000
05961 ... 125000
05983 .t. 125000
05994 .t. 125000

Seis mil

07535 .t. 125000
07536 ... 125000
07583 .t. 125000
07594 .t. 125000
07614 ... 125000
07615 ... 125000
07635 .t. 125000
07683 .t. 125000
07694 .t. 125000
07697 ... 125000
07726 ... 125000
07735 .t. 125000
07750 ... 125000
07768 ... 125000
07783 .t. 125000
07794 .t. 125000
07816 ... 125000
07830 ... 125000
07835 .t. 125000
07844 ... 125000
07852 ... 125000
07882 ... 125000
07883 .t. 125000
07894 .t. 125000
07935 .t. 125000
07946 ... 125000
07970 ... 125000
07983 .t. 125000
07988 ... 125000
07994 .t. 125000

Ocho mil

08035 .t. 125000
08083 .t. 125000
08094 .t. 125000
08135 .t. 125000
08183 .t. 125000
08194 .t. 125000
08200 ... 125000
08235 .t. 125000
08264 ... 125000
08283 .t. 125000
08294 .t. 125000
08312 ... 125000
08334 ... 125000
08335 .t. 125000
08348 ... 125000
08383 ... 125000
08383 .t. 125000
08386 ... 125000
08394 .t. 125000
08412 ... 125000
08435 .t. 125000
08451 ... 125000
08465 ... 125000
08472 ... 125000
08483 .t. 125000

09894 .t. 125000
09896 ... 125000
09935 .t. 125000
09983 .t. 125000
09990 ... 125000
09994 .t. 125000

Diez mil

10035 .t. 125000
10083 .t. 125000
10094 ... 125000
10094 .t. 125000
10135 .t. 125000
10138 ... 125000
10139 ... 125000
10149 ... 125000
10183 .t. 125000
10194 .t. 125000
10209 ... 125000
10235 .t. 125000
10280 ... 125000
10283 .t. 125000
10287 ... 125000
10294 .t. 125000
10305 ... 125000
10326 ... 125000
10335 .t. 125000
10337 ... 125000
10383 .t. 125000
10394 .t. 125000
10432 ... 125000
10435 .t. 125000
10482 ... 125000
10483 .t. 125000
10484 ... 125000
10494 .t. 125000
10495 ... 125000
10508 ... 125000
10535 .t. 125000
10547 ... 125000
10558 .. **6000000**
10583 .t. 125000
10590 ... 125000
10594 .t. 125000
10635 .t. 125000
10666 ... 125000
10678 ... 125000
10681 ... 125000
10683 .t. 125000
10694 .t. 125000
10735 .t. 125000
10783 ... 125000
10783 .t. 125000
10794 .t. 125000
10825 ... 125000
10835 .t. 125000
10850 ... 125000

12310 ... 125000
12335 .t. 125000
12348 ... 125000
12383 .t. 125000
12394 .t. 125000
12435 .t. 125000
12462 ... 125000
12481 ... 125000
12483 .t. 125000
12494 .t. 125000
12495 ... 125000
12535 .t. 125000
12578 ... 125000
12583 .t. 125000
12594 .t. 125000
12625 ... 125000
12635 .t. 125000
12652 ... 125000
12683 .t. 125000
12694 .t. 125000
12702 ... 125000
12735 .t. 125000
12744 ... 125000
12777 ... 125000
12779 ... 125000
12783 .t. 125000
12794 .t. 125000
12833 ... 125000
12834 ... 125000
12835 .t. 125000
12878 ... 125000
12883 .t. 125000
12894 .t. 125000
12897 ... 125000
12935 .t. 125000
12983 .t. 125000
12991 ... 125000
12994 .t. 125000

Trece mil

13035 .t. 125000
13043 ... 125000
13083 .t. 125000
13094 .t. 125000
13127 ... 125000
13135 .t. 125000
13171 ... 125000
13176 ... 125000
13177 ... 125000
13183 .t. 125000
13194 .t. 125000
13235 .t. 125000
13282 ... 125000
13283 .t. 125000
13287 ... 125000
13294 .t. 125000
13315 ... 125000

14835 .t. 125000
14840 ... 125000
14883 .t. 125000
14894 .t. 125000
14935 .t. 125000
14983 .t. 125000
14984 ... 125000
14994 .t. 125000

Quince mil

15035 .t. 125000
15065 ... 125000
15072 ... 125000
15083 .t. 125000
15094 .t. 125000
15135 .t. 125000
15183 .t. 125000
15194 .t. 125000
15211 ... 125000
15235 .t. 125000
15243 ... 125000
15275 ... 125000
15283 .t. 125000
15294 .t. 125000
15335 .t. 125000
15337 ... 125000
15348 ... 125000
15383 .t. 125000
15394 .t. 125000
15435 .t. 125000
15483 .t. 125000
15484 ... 125000
15494 .t. 125000
15535 .t. 125000
15580 ... 125000
15583 .t. 125000
15585 ... 125000
15594 .t. 125000
15634 ... 125000
15635 .t. 125000
15647 ... 125000
15660 ... 125000
15683 .t. 125000
15694 .t. 125000

Dieciocho mil

15722 ... 125000
15735 .t. 125000

17193 ... 125000
17194 .t. 125000
17235 .t. 125000
17263 ... 125000
17283 .t. 125000
17294 .t. 125000
17335 .t. 125000
17383 .t. 125000
17394 .t. 125000
17435 .t. 125000
17483 .t. 125000
17494 .t. 125000
17517 ... 125000
17527 ... 125000
17535 .t. 125000
17577 ... 125000
17583 .t. 125000
17594 .t. 125000
17608 ... 125000
17616 ... 125000
17635 .t. 125000
17654 ... 125000
17683 .t. 125000
17689 ... 125000
17694 .t. 125000
17706 ... 125000
17735 .t. 125000
17783 .t. 125000
17790 ... 125000
17794 .t. 125000
17835 .t. 125000
17844 ... 125000
17883 .t. 125000
17894 .t. 125000
17917 ... 125000
17935 .t. 125000
17953 ... 125000
17983 .t. 125000
17994 .t. 125000

Veinte mil

20035 .t. 125000
20037 ... 125000
20060 ... 125000
20083 .t. 125000
20094 .t. 125000
20127 ... 125000
20131 ... 125000
20135 .t. 125000
20152 ... 125000
20183 ... 125000
20183 .t. 125000
20185 ... 125000

18030 ... 125000
18035 .t. 125000
18083 .t. 125000

18094 .t. 125000
18103 ... 125000

19435 .t. 125000
19483 .t. 125000
19494 .t. 125000
19535 .t. 125000
19583 .t. 125000
19594 .t. 125000
19603 ... 125000
19632 ... 125000
19635 .t. 125000
19657 ... 125000
19659 ... 125000
19669 ... 125000
19683 .t. 125000
19691 ... 125000
19694 .t. 125000
19701 ... 125000
19735 .t. 125000
19783 .t. 125000
19787 ... 125000
19794 .t. 125000
19835 .t. 125000
19883 .t. 125000
19892 ... 125000
19894 .t. 125000
19916 ... 125000
19935 .t. 125000
19951 ... 125000
19957 ... 125000
19983 .t. 125000
19994 .t. 125000

20194 .t. 125000
20217 ... 125000

21472 ... 125000
21473 ... 125000
21480 ... 125000
21483 .t. 125000
21494 .t. 125000
21499 ... 125000
21500 .c. 125000
21501 .c. 125000
21502 .c. 125000
21503 .c. 125000
21504 .c. 125000
21505 .c. 125000
21506 .c. 125000
21507 .c. 125000
21508 .c. 125000
21509 .c. 125000
21510 .c. 125000
21511 .c. 125000
21512 .c. 125000
21513 .c. 125000
21514 .c. 125000
21515 .c. 125000
21516 .c. 125000
21517 .c. 125000
21518 .c. 125000
21519 .c. 125000
21520 .c. 125000
21521 .c. 125000
21522 .c. 125000
21523 .c. 125000
21524 .c. 125000
21525 .c. 125000
21526 .c. 125000
21527 .c. 125000
21528 ... 125000
21528 .c. 125000
21529 .c. 125000
21530 .c. 125000
21531 .c. 125000
21532 .c. 125000
21533 .c. 125000
21534 .c. 125000
21535 .c. 125000
21535 .t. 125000
21536 .c. 125000
21537 .c. 125000
21538 .c. 125000
21539 .c. 125000
21540 .c. 125000
21541 .c. 125000
21542 .c. 125000
21543 .c. 125000
21544 .c. 125000
21545 .c. 125000
21546 .c. 125000
21547 .c. 125000
21548 .c. 125000
21549 .c. 125000

Veintidos mil

22021 ... 125000
22035 .t. 125000
22053 ... 125000
22083 .t. 125000
22094 .t. 125000
22126 ... 125000
22135 .t. 125000
22168 ... 125000
22182 ... 125000
22183 .t. 125000
22194 .t. 125000
22235 .t. 125000
22236 ... 125000
22277 ... 125000
22283 .t. 125000
22294 .t. 125000
22335 .t. 125000
22354 ... 125000
22383 .t. 125000
22394 .t. 125000
22426 ... 125000
22435 .t. 125000
22436 ... 125000
22483 .t. 125000
22492 ... 125000
22494 ... 125000
22494 .t. 125000
22534 ... 125000
22535 .t. 125000
22556 ... 125000
22583 .t. 125000
22594 .t. 125000
22604 ... 125000
22635 .t. 125000
22683 .t. 125000
22694 .t. 125000
22735 .t. 125000
22783 .t. 125000
22794 .t. 125000
22824 ... 125000
22835 .t. 125000
22855 ... 125000
22883 .t. 125000
22894 .t. 125000
22908 ... 125000
22910 ... 125000
22913 ... 125000
22915 ... 125000
22935 .t. 125000
22983 .t. 125000
22986 ... 125000
22994 .t. 125000
22995 ... 125000

Veintitrés mil

24394 .t. 125000
24420 ... 125000
24425 ... 125000
24435 .t. 125000
24436 ... 125000
24458 ... 125000
24469 ... 125000
24483 .t. 125000
24494 .t. 125000
24535 .t. 125000
24567 ... 125000
24583 .t. 125000
24594 .t. 125000
24635 .t. 125000
24683 .t. 125000
24687 ... 125000
24694 .t. 125000
24704 ... 125000
24711 ... 125000
24718 ... 125000
24724 ... 125000
24735 .t. 125000
24783 .t. 125000
24794 .t. 125000
24823 ... 125000
24832 ... 125000
24835 .t. 125000
24873 ... 125000
24874 ... 125000
24883 .t. 125000
24887 ... 125000
24894 .t. 125000
24913 ... 125000
24935 .t. 125000
24963 ... 125000
24983 .t. 125000
24994 .t. 125000

Veinticinco mil

25004 ... 125000
25035 .t. 125000
25044 ... 125000
25083 .t. 125000
25094 .t. 125000
25111 ... 125000
25116 ... 125000
25135 .t. 125000
25153 ... 125000
25183 .t. 125000
25194 .t. 125000
25202 ... 125000
25217 ... 125000
25233 ... 125000
25235 .t. 125000
25252 ... 125000
25256 ... 125000
25283 .t. 125000

26757 ... 125000
26767 ... 125000
26783 .t. 125000
26794 .t. 125000
26813 ... 125000
26835 .t. 125000
26883 .t. 125000
26894 .t. 125000
26911 ... 125000
26916 ... 125000
26935 .t. 125000
26938 ... 125000
26963 ... 125000
26983 .t. 125000
26994 .t. 125000

Veintisiete mil

27019 ... 125000
27026 ... 125000
27035 .t. 125000
27083 .t. 125000
27094 .t. 125000
27116 ... 125000
27135 .t. 125000
27183 .t. 125000
27194 .t. 125000
27198 ... 125000
27234 ... 125000
27235 .t. 125000
27239 ... 125000
27255 ... 125000
27283 .t. 125000
27294 .t. 125000
27335 .t. 125000
27359 ... 125000
27372 ... 125000
27383 ... 125000
27383 .t. 125000
27394 .t. 125000
27395 ... 125000
27435 .t. 125000
27483 .t. 125000
27489 ... 125000
27493 ... 125000
27494 .t. 125000
27535 .t. 125000
27551 ... 125000
27583 .t. 125000
27594 .t. 125000
27612 ... 125000
27614 ... 125000
27618 ... 125000
27635 .t. 125000
27643 ... 125000
27645 ... 125000
27683 .t. 125000
27693 ... 125000
27694 .t. 125000

29015 ... 125000
29035 .t. 125000
29044 ... 125000
29079 ... 125000
29083 .t. 125000
29094 .t. 125000
29107 ... 125000
29135 ... 125000
29135 .t. 125000
29183 .t. 125000
29194 .t. 125000
29197 ... 125000
29202 ... 125000
29204 ... 125000
29206 ... 125000
29228 ... 125000
29235 .t. 125000
29283 .t. 125000
29294 .t. 125000
29298 ... 125000
29302 ... 125000
29335 .t. 125000
29342 ... 125000
29349 ... 125000
29383 .t. 125000
29394 .t. 125000
29412 ... 125000
29435 .t. 125000
29477 ... 125000
29483 .t. 125000
29494 .t. 125000
29496 ... 125000
29517 ... 125000
29528 ... 125000
29535 ... 125000
29535 .t. 125000
29571 ... 125000
29576 ... 125000
29583 .t. 125000
29594 .t. 125000
29625 ... 125000
29635 .t. 125000
29643 ... 125000
29683 .t. 125000
29694 .t. 125000
29735 .t. 125000
29749 ... 125000
29783 .t. 125000
29794 .t. 125000
29835 .t. 125000
29852 ... 125000
29883 .t. 125000
29894 .t. 125000
29935 .t. 125000
29983 .t. 125000
29994 .t. 125000

31235 .t. 125000
31240 ... 125000
31264 ... 125000
31267 ... 125000
31283 .t. 125000
31294 .t. 125000
31300 ... 125000
31315 ... 125000
31319 ... 125000
31335 .t. 125000
31379 ... 125000
31383 .t. 125000
31394 .t. 125000
31419 ... 125000
31422 ... 125000
31429 ... 125000
31435 .t. 125000
31445 ... 125000
31471 ... 125000
31483 .t. 125000
31489 ... 125000
31494 .t. 125000
31509 ... 125000
31535 .t. 125000
31583 .t. 125000
31594 .t. 125000
31635 .t. 125000
31683 .t. 125000
31688 ... 125000
31692 ... 125000
31694 .t. 125000
31702 ... 125000
31735 .t. 125000
31783 .t. 125000
31794 .t. 125000
31803 ... 125000
31835 .t. 125000
31838 ... 125000
31868 ... 125000
31883 .t. 125000
31894 .t. 125000
31935 .t. 125000
31983 .t. 125000
31994 .t. 125000

Treinta y dos mil

32027 ... 125000
32035 .t. 125000
32042 ... 125000
32069 ... 125000
32083 .t. 125000
32084 ... 125000
32094 .t. 125000
32135 .t. 125000
32183 ... 125000
32183 .t. 125000
32194 .t. 125000

LOS PREMIOS DE ESTE SORTEO

CADUCAN EL 22 DE MARZO DE 1989

Números	Pesetas
32650 .c	125000
32651 .c	125000
32652 .c	125000
32653 .c	125000
32654 .c	125000
32655 .c	125000
32656 .c	125000
32657 .c	125000
32658 .c	125000
32659 .c	125000
32660 .c	125000
32661 .c	125000
32662 .c	125000
32663 .c	125000
32664 .c	125000
32665 .c	125000
32666 .c	125000
32667 .c	125000
32668 .c	125000
32669 .c	125000
32670 .c	125000
32671 .c	125000
32672 .c	125000
32673 .c	125000
32674	125000
32674 .c	125000
32675 .c	125000
32676 .c	125000
32677 .c	125000
32678 .c	125000
32679 .c	125000
32680 .c	125000
32681 .c	125000
32682 .c	125000
32683 .c	125000
32683 .t	125000
32684 .c	125000
32685 .c	125000
32686 .c	125000
32687 .c	125000
32688 .c	125000
32689 .c	125000
32690 .c	125000
32691 .c	125000
32692 .c	125000
32693 .c	125000
32693 .a	**1500000**

32694

120.000.000

DE PESETAS

Números	Pesetas
32695 .a	**1500000**
32695 .c	125000
32696 .c	125000
32697 .c	125000
32698 .c	125000
32699 .c	125000
32717	125000
32727	125000
32735 .t	125000
32748	125000
32771	**25000000**
32781	125000
32783 .t	125000
32788	125000
32794 .t	125000

Números	Pesetas
34172	125000
34176	125000
34183 .t	125000
34190	125000
34194 .t	125000
34231	125000
34235 .t	125000
34250	125000
34283 .t	125000
34294 .t	125000
34335 .t	125000
34349	125000
34383 .t	125000
34394 .t	125000
34414	125000
34435 .t	125000
34472	125000
34483 .t	125000
34494 .t	125000
34535 .t	125000
34583 .t	125000
34594 .t	125000
34635 .t	125000
34657	125000
34675	125000
34683 .t	125000
34694 .t	125000
34696	125000
34735 .t	125000
34738	125000
34783 .t	125000
34794 .t	125000
34802	125000
34823	125000
34835 .t	125000
34883 .t	125000
34888	126000
34894 .t	125000
34935 .t	125000
34983 .t	125000
34994 .t	125000

Treinta y cinco mil

Números	Pesetas
35031	125000
35035 .t	125000
35078	125000
35083 .t	125000
35094 .t	125000
35135 .t	125000
35166	125000
35174	125000
35183 .t	125000
35194 .t	125000
35203	125000
35235 .t	125000
35250	125000
35270	125000
35277	125000
35283	125000
35283 .t	125000
35294 .t	125000
35299	125000
35335 .t	125000
35374	125000
35383 .t	125000
35394 .t	125000
35435 .t	125000
35443	125000
[illegible]	[illegible]
35594 .t	125000

Números	Pesetas
36783 .t	125000
36794 .t	125000
36835 .t	125000
36883 .t	125000
36894 .t	125000
36930	125000
36935 .t	125000
36965	125000
36983 .t	125000
36991	125000
36994 .t	125000

Treinta y siete mil

Números	Pesetas
37000	125000
37001	125000
37030	125000
37035 .t	125000
37073	125000
37083 .t	125000
37094 .t	125000
37099	125000
37139	125000
37154	125000
37183 .t	125000
37194 .t	125000
37207	125000
37211	125000
37230	125000
37235 .t	125000
37257	125000
37277	125000
37283 .t	125000
37294 .t	125000
37312	125000
37335 .t	125000
37342	125000
37383 .t	125000
37394 .t	125000
37410	125000
37435 .t	125000
37452	125000
37466	125000
37483 .t	125000
37494 .t	125000
37535 .t	125000
37583 .t	125000
37594 .t	125000
37635 .t	125000
37678	125000
37683 .t	125000
37686	125000
37694 .t	125000
37724	125000
37735 .t	125000
37738	125000
37765	125000
37783 .t	125000
37787	125000
37788	125000
37794 .t	125000
37835 .t	125000
37840	125000
37883 .t	125000
37894 .t	125000
37907	125000
37935 .t	125000
37957	125000
[illegible]	[illegible]

Números	Pesetas
39283 .t	125000
39294 .t	125000
39325	125000
39335 .t	125000
39358	125000
39381	125000
39383 .t	125000
39394 .t	125000
39400	125000
39435 .t	125000
39482	125000
39483 .t	125000
39491	125000
39494 .t	125000
39535	125000
39535 .t	125000
39581	125000
39583 .t	125000
39594 .t	125000
39635 .t	125000
39665	125000
39666	125000
39683 .t	125000
39694 .t	125000
39706	125000
39711	125000
39735 .t	125000
39765	125000
39783 .t	125000
39794 .t	125000
39808	125000
39835 .t	125000
39838	125000
39839	125000
39883 .t	125000
39894 .t	125000
39935 .t	125000
39953	125000
39957	**25000000**
39983 .t	125000
39994 .t	125000

Cuarenta mil

Números	Pesetas
40035 .t	125000
40083 .t	125000
40094 .t	125000
40135 .t	125000
40183 .t	125000
40194 .t	125000
40197	125000
40213	125000
40223	125000
40235 .t	125000
40263	125000
40283 .t	125000
40294 .t	125000
40308	125000
40335 .t	125000
40351	125000
40383 .t	125000
40387	125000
40394 .t	125000
40435 .t	125000
40437	125000
40439	125000
40456	125000
40483 .t	125000
40494 .t	125000
[illegible]	[illegible]
40595	125000

Números	Pesetas
41749	125000
41783 .t	125000
41794 .t	125000
41799	125000
41823	125000
41835 .t	125000
41840	125000
41883 .t	125000
41894 .t	125000
41935 .t	125000
41955	125000
41983 .t	125000
41994 .t	125000
41997	125000

Cuarenta y dos mil

Números	Pesetas
42012	125000
42018	125000
42033	125000
42035 .t	125000
42046	125000
42047	125000
42083 .t	125000
42084	125000
42094 .t	125000
42135 .t	125000
42183 .t	125000
42194 .t	125000
42217	125000
42232	**6000000**
42235 .t	125000
42270	125000
42283 .t	125000
42294 .t	125000
42315	125000
42327	125000
42335 .t	125000
42351	125000
42368	125000
42372	125000
42383 .t	125000
42394 .t	125000
42435 .t	125000
42469	125000
42483 .t	125000
42494 .t	125000
42529	125000
42535 .t	125000
42567	125000
42583 .t	125000
42584	125000
42594 .t	125000
42620	125000
42635 .t	125000
42649	125000
42683	125000
42683 .t	125000
42687	125000
42694 .t	125000
42735 .t	125000
42743	125000
42751	125000
42783 .t	125000
42794 .t	125000
42835 .t	125000
42842	125000
42858	125000
42871	125000
[illegible]	[illegible]
42935 .t	125000

Números	Pesetas
44094 .t	125000
44118	125000
44135 .t	125000
44136	125000
44183 .t	125000
44185	125000
44186	125000
44187	125000
44194 .t	125000
44235 .t	125000
44270	125000
44283 .t	125000
44294 .t	125000
44295	125000
44302	125000
44335	125000
44335 .t	125000
44357	125000
44360	125000
44383 .t	125000
44388	125000
44394 .t	125000
44396	125000
44435 .t	125000
44483	125000
44483 .t	125000
44494 .t	125000
44514	125000
44535 .t	125000
44563	125000
44564	125000
44581	125000
44583 .t	125000
44594 .t	125000
44608	125000
44635 .t	125000
44654	125000
44655	125000
44683 .t	125000
44694 .t	125000
44735 .t	125000
44736	125000
44743	125000
44783 .t	125000
44794 .t	125000
44835 .t	125000
44859	125000
44877	125000
44883 .t	125000
44894 .t	125000
44935	125000
44935 .t	125000
44976	125000
44983 .t	125000
44984	125000
44994 .t	125000

Cuarenta y cinco mil

Números	Pesetas
45009	125000
45010	125000
45030	125000
45031	125000
45035 .t	125000
45062	125000
45083 .t	125000
45094 .t	125000
45126	125000
45135 .t	125000
45235 .t	125000

Números	Pesetas
46394 .t	125000
46425	125000
46435 .t	125000
46482	125000
46483 .t	125000
46494 .t	125000
46535	125000
46535 .t	125000
46583	125000
46583 .t	125000
46594 .t	125000
46601	125000
46613	125000
46630	125000
46635 .t	125000
46640	125000
46683 .t	125000
46694 .t	125000
46704	125000
46735 .t	125000
46764	125000
46771	125000
46782	125000
46783 .t	125000
46794 .t	125000
46823	125000
46835 .t	125000
46846	125000
46858	125000
46883 .t	125000
46888	125000
46893	125000
46894 .t	125000
46912	125000
46930	125000
46935 .t	125000
46964	125000
46983 .t	125000
46994 .t	125000

Cuarenta y siete mil

Números	Pesetas
47024	125000
47035 .t	125000
47076	125000
47083 .t	125000
47094 .t	125000
47132	125000
47135 .t	125000
47153	125000
47183 .t	125000
47194 .t	125000
47235 .t	125000
47252	125000
47257	125000
47259	125000
47283 .t	125000
47290	125000
47294 .t	125000
[illegible]	[illegible]
47394 .t	125000

Números	Pesetas
48519	125000
48535 .t	125000
48583 .t	125000
48594 .t	125000
48614	125000
48634	125000
48635 .t	125000
48683 .t	125000
48694 .t	125000
48735 .t	125000
48783 .t	125000
48794 .t	125000
48815	125000
48835 .t	125000
48839	125000
48883 .t	125000
48894 .t	125000
48935 .t	125000
48961	125000
48981	125000
48983 .t	125000
48984	125000
48994 .t	125000

Cuarenta y nueve mil

Números	Pesetas
49025	125000
49035 .t	125000
49071	125000
49083 .t	125000
49094 .t	125000
49135 .t	125000
49143	125000
49161	125000
49183 .t	125000
49189	125000
49194	125000
49194 .t	125000
49235 .t	125000
49283 .t	125000
49294 .t	125000
49335 .t	125000
49383 .t	125000
49394 .t	125000
49424	125000
49435 .t	125000
49474	125000
49483 .t	125000
49488	125000
49494 .t	125000
49511	125000
49535 .t	125000
49557	125000
49583 .t	125000
49594 .t	125000
49623	125000
49627	125000
49635 .t	125000
49640	125000
49783 .t	125000

Números	Pesetas
50983 .t	125000
50994 .t	125000

Cincuenta y un mil

Números	Pesetas
51035 .t	125000
51044	125000
51078	125000
51083 .t	125000
51094 .t	125000
51135 .t	125000
51136	125000
51140	125000
51183 .t	125000
51194 .t	125000
51235 .t	125000
51258	125000
51277	125000
51283 .t	125000
51294 .t	125000
51326	125000
51335 .t	125000
51383 .t	125000
51394 .t	125000
51427	125000
51435 .t	125000
51464	125000
51483 .t	125000
51494 .t	125000
51506	125000
51528	125000
51535 .t	125000
51583 .t	125000
51594 .t	125000
51635 .t	125000
51637	125000
51642	125000
51657	125000
51683 .t	125000
51694 .t	125000
51735 .t	125000
51736	125000
51783 .t	125000
51788	125000
51794 .t	125000
51797	125000
51803	125000
51813	125000
51835 .t	125000
51883 .t	125000
51894 .t	125000
51924	125000
51935 .t	125000
51983 .t	125000
51994 .t	125000

Cincuenta y dos mil

Números	Pesetas
52002	125000
52089	125000
[illegible]	[illegible]
52912	125000

Números	Pesetas
53299	125000
53335 .t	125000
53344	125000
53371	125000
53383 .t	125000
53394 .t	125000
53435 .t	125000
53459	125000
53466	125000
53474	125000
53483 .t	125000
53494 .t	125000
53506	125000
53535 .t	125000
53583 .t	125000
53594 .t	125000
53635 .t	125000
53683 .t	125000
53694 .t	125000
53735 .t	125000
53746	125000
53783 .t	125000
53794 .t	125000
53835 .t	125000
53845	125000
53849	125000
53883 .t	125000
53894 .t	125000
53904	125000
53911	125000
53932	125000
53935 .t	125000
53970	125000
53983 .t	125000
53994 .t	125000

Cincuenta y cuatro mil

Números	Pesetas
54014	125000
54035 .t	125000
54038	125000
54063	125000
54083 .t	125000
54090	125000
54094 .t	125000
54098	125000
54135 .t	125000
54181	125000
54183 .t	125000
54194 .t	125000
54235 .t	125000
54245	125000
54275	125000
54283 .t	125000
54294 .t	125000
54318	125000
54335 .t	125000
54339	125000
54340	125000
54383 .t	125000
54394 .t	125000
54435 .t	125000
54482	125000
54483 .t	125000
54494 .t	125000
54509	125000
54517	125000
54535 .t	125000
[illegible]	[illegible]
54620	125000
54635 .t	125000

Números	Pesetas
55683 .t	125000
55688	125000
55690	125000
55694 .t	125000
55704	125000
55718	125000
55735 .t	125000
55755	125000
55779	125000
55783 .t	125000
55791	125000
55792	125000
55794 .t	125000
55835 .t	125000
55878	125000
55883 .t	125000
55894 .t	125000
55928	125000
55935 .t	125000
55976	125000
55983 .t	125000
55994 .t	125000

Cincuenta y seis mil

Números	Pesetas
56035 .t	125000
56060	125000
56083 .t	125000
56094 .t	125000
56124	125000
56135 .t	125000
56155	125000
56174	125000
56176	125000
56183 .t	125000
56188	125000
56194 .t	125000
56235 .t	125000
56257	125000
56283 .t	125000
56284	125000
56294 .t	125000
56335 .t	125000
56383 .t	125000
56394 .t	125000
56431	125000
56435 .t	125000
56483 .t	125000
56494 .t	125000
56535 .t	125000
56573	125000
56583 .t	125000
56594 .t	125000
56595	125000
56600	125000
56635	125000
56635 .t	125000
56641	125000
56669	125000
56683 .t	125000
56694 .t	125000
56705	125000
56735 .t	125000
56783 .t	125000
56794 .t	125000
56808	125000
56810	125000
56823	125000
[illegible]	[illegible]
56935 .t	125000

Números	Pesetas
58059	125000
58083 .t	125000
58092	125000
58094 .t	125000
58110	125000
58134	125000
58135 .t	125000
58136	125000
58183 .t	125000
58190	125000
58194 .t	125000
58235 .t	125000
58241	125000
58278	125000
58283 .t	125000
58294 .t	125000
58304	125000
58335 .t	125000
58383 .t	125000
58394 .t	125000
58435 .t	125000
58449	125000
58455	125000
58483 .t	125000
58494 .t	125000
58535 .t	125000
58565	125000
58583 .t	125000
58594 .t	125000
58635 .t	125000
58636	125000
58638	125000
58666	125000
58683 .t	125000
58694 .t	125000
58735 .t	125000
58767	125000
58768	125000
58783 .t	125000
58794 .t	125000
58801	125000
58835 .t	125000
58846	125000
58883 .t	125000
58894 .t	125000
58927	125000
58935 .t	125000
58940	125000
58980	125000
58983 .t	125000
58994 .t	125000
58997	125000
58998	125000

Cincuenta y nueve mil

Números	Pesetas
59031	125000
59035 .t	125000
59044	125000
59050	125000
59055	125000
59083 .t	125000
59088	125000
59094 .t	125000
59105	125000
59124	125000
59135 .t	125000
59183 .t	125000
[illegible]	[illegible]
59335 .t	125000

Números	Pesetas
60551	125000
60583 .t	125000
60594 .t	125000
60635 .t	125000
60652	125000
60683 .t	125000
60694 .t	125000
60711	125000
60735 .t	125000
60739	125000
60742	125000
60758	125000
60783 .t	125000
60794 .t	125000
60818	125000
60835 .t	125000
60874	125000
60883 .t	125000
60894 .t	125000
60905	125000
60915	125000
60935 .t	125000
60941	125000
60977	125000
60983 .t	125000
60985	125000
60990	125000
60994 .t	125000

Sesenta y un mil

Números	Pesetas
61035 .t	125000
61083 .t	125000
61084	125000
61094 .t	125000
61112	125000
61135 .t	125000
61183 .t	125000
61194 .t	125000
61226	125000
61235 .t	125000
61283 .t	125000
61294 .t	125000
61310	125000
61335 .t	125000
61337	125000
61355	125000
61368	125000
61369	125000
61380	125000
61383 .t	125000
61393	125000
61394 .t	125000
61419	125000
61435 .t	125000
61451	125000
61471	125000
61483 .t	125000
61494 .t	125000
61502	125000
61535 .t	125000
61583 .t	125000
61593	125000
61594 .t	125000
61620	125000
61635 .t	125000
61671	125000
61681	125000
61735	125000
61756	125000

Números	Pesetas
62894 .t	125000
62912	125000
62932	125000
62935 .t	125000
62941	125000
62956	125000
62983 .t	125000
62994 .t	125000

Sesenta y tres mil

Números	Pesetas
63010	125000
63035 .t	125000
63083 .t	125000
63094 .t	125000
63121	125000
63135 .t	125000
63163	125000
63177	125000
63183 .t	125000
63194 .t	125000
63204	125000
63232	125000
63235 .t	125000
63251	125000
63265	125000
63283 .t	125000
63294 .t	125000
63335 .t	125000
63371	125000
63383 .t	125000
63394 .t	125000
63411	125000
63419	125000
63435 .t	125000
63483 .t	125000
63494 .t	125000
63535 .t	125000
63583 .t	125000
63594 .t	125000
63635 .t	125000
63670	125000
63681	125000
63683 .t	125000
63694 .t	125000
63735 .t	125000
63746	125000
63783 .t	125000
63794 .t	125000
63816	125000
63835 .t	125000
63841	125000
63853	125000
63883 .t	125000
63894 .t	125000
63935 .t	125000
63950	125000
63970	125000
63983 .t	125000
63994 .t	125000

Sesenta y cuatro mil

Números	Pesetas
64031	125000
64032	125000
64035 .t	125000
[illegible]	[illegible]
64180	125000

Números	Pesetas
64832 .c	125000
64833 .c	125000
64834 .c	125000
64834 .a	**1200000**

64835

60.000.000

DE PESETAS

Números	Pesetas
64836 .a	**1200000**
64836 .c	125000
64837 .c	125000
64838 .c	125000
64839 .c	125000
64840 .c	125000
64841 .c	125000
64842	125000
64842 .c	125000
64843	125000
64843 .c	125000
64844 .c	125000
64845 .c	125000
64846 .c	125000
64847 .c	125000
64848 .c	125000
64849 .c	125000
64850 .c	125000
64851 .c	125000
64852 .c	125000
64853 .c	125000
64854 .c	125000
64855 .c	125000
64856 .c	125000
64857 .c	125000
64858 .c	125000
64859 .c	125000
64860 .c	125000
64861 .c	125000
64862 .c	125000
64863 .c	125000
64864 .c	125000
64865 .c	125000
64866 .c	125000
64867 .c	125000
64868 .c	125000
64869 .c	125000
64870 .c	125000
64871 .c	125000
64872 .c	125000
64873 .c	125000
64874 .c	125000
64875 .c	125000
64876 .c	125000
64877 .c	125000
64878	125000
64878 .c	125000
64879 .c	125000
64880 .c	125000
64881 .c	125000
64882 .c	125000
64883 .c	125000
64883 .t	125000
64884 .c	125000
64885 .c	125000
64886 .c	125000
64887 .c	125000
[illegible]	[illegible]
64893 .c	125000

LOS PREMIOS DE ESTE SORTEO

CADUCAN EL 22 DE MARZO DE 1989

M.C.D.2022

32850 ... 125000
32883 .t .125000
32894 .t .125000
32900 .t .125000
32983 .t .125000
32989 ... 125000
32994 ... 125000
32994 .t .125000

Treinta y tres mil

33035 .t .125000
33050 ... 125000
33083 .t .125000
33087 ... 125000
33089 ... 125000
33094 .t .125000
33106 ... 125000
33135 .t .125000
33183 .t .125000
33190 ... 125000
33194 .t .125000
33235 .t .125000
33283 .t .125000
33294 .t .125000
33335 .t .125000
33365 ... 125000
33383 .t .125000
33394 .t .125000
33431 ... 125000
33434 ... 125000
33435 .t .125000
33483 .t .125000
33494 .t .125000
33531 ... 125000
33535 .t .125000
33583 .t .125000
33594 .t .125000
33635 .t .125000
33683 .t .125000
33694 .t .125000
33720 ... 125000
33725 ... 125000
33735 .t .125000
33760 ... 125000
33783 .t .125000
33794 .t .125000
33835 .t .125000
33883 .t .125000
33884 ... 125000
33892 ... 125000
33894 .t .125000
33913 ... 125000
33930 ... 125000
33935 .t .125000
33956 ... 125000
33983 .t .125000
33994 .t .125000

Treinta y cuatro mil

34027 ... 125000
34035 .t .125000
34083 .t .125000
34094 .t .125000
34135 .t .125000
34142 ... 125000

35549 .t .125000
35583 .t .125000
35594 .t .125000
35607 ... 125000
35610 ... 125000
35618 ... 125000
35635 .t .125000
35655 ... 125000
35683 .t .125000
35694 .t .125000
35735 .t .125000
35783 .t .125000
35794 .t .125000
35829 ... 125000
35835 .t .125000
35861 ... 125000
35883 .t .125000
35887 ... 125000
35894 .t .125000
35903 ... 125000
35935 .t .125000
35967 ... 125000
35983 .t .125000
35994 .t .125000

Treinta y seis mil

36035 .t .125000
36072 ... 125000
36083 .t .125000
36094 .t .125000
36135 .t .125000
36177 ... 125000
36183 .t .125000
36192 ... 125000
36194 ... 125000
36194 .t .125000
36235 .t .125000
36265 ... 125000
36283 .t .125000
36294 .t .125000
36335 .t .125000
36361 ... 125000
36365 ... 125000
36383 .t .125000
36394 .t .125000
36407 ... 125000
36435 .t .125000
36464 ... 125000
36483 .t .125000
36494 .t .125000
36499 ... 125000
36517 ... 125000
36526 ... 125000
36535 .t .125000
36545 ... 125000
36559 ... 125000
36583 .t .125000
36594 .t .125000
36635 .t .125000
36683 .t .125000
36692 ... 125000
36694 .t .125000
36696 ... 125000
36723 ... 125000
36735 .t .125000
36737 ... 125000
36748 ... 125000

37957 ... 125000
37983 ... 125000
38035 .t .125000
38083 .t .125000
38094 .t .125000
38107 ... 125000
38133 ... 125000
38135 .t .125000
38176 ... 125000
38183 .t .125000
38190 ... 125000
38191 ... 125000
38194 .t .125000
38217 ... 125000
38235 .t .125000
38258 ... 125000
38283 .t .125000
38294 .t .125000
38335 .t .125000
38383 .t .125000
38394 .t .125000
38435 .t .125000
38460 ... 125000
38470 ... 125000
38473 ... 125000
38483 .t .125000
38494 .t .125000
38526 ... 125000
38535 .t .125000
38583 .t .125000
38594 .t .125000
38635 .t .125000
38694 .t .125000
38720 ... 125000
38735 .t .125000
38783 .t .125000
38794 .t .125000
38811 ... 125000
38835 .t .125000
38869 ... 125000
38883 .t .125000
38894 .t .125000
38910 ... 125000
38934 ... 125000
38935 .t .125000
38952 ... 125000
38983 .t .125000
38994 .t .125000
38998 ... 125000

Treinta y nueve mil

39035 .t .125000
39073 ... 125000
39083 .t .125000
39094 .t .125000
39135 .t .125000
39161 ... 125000
39183 .t .125000
39194 .t .125000
39208 ... 125000
39235 .t .125000
39251 ... 125000
39259 ... 125000

Treinta y ocho mil

40595 ... 125000
40635 .t .125000
40655 ... 125000
40662 ... 125000
40667 ... 125000
40678 ... 125000
40683 .t .125000
40694 .t .125000
40735 .t .125000
40771 ... 125000
40783 .t .125000
40794 .t .125000
40835 .t .125000
40853 ... 125000
40883 .t .125000
40894 .t .125000
40902 ... 125000
40918 ... 125000
40935 .t .125000
40946 ... 125000
40983 .t .125000
40994 .t .125000
40995 ... 125000

Cuarenta y un mil

41035 .t .125000
41083 .t .125000
41085 ... 125000
41094 .t .125000
41135 .t .125000
41148 ... 125000
41183 .t .125000
41185 ... 125000
41194 .t .125000
41235 .t .125000
41243 ... 125000
41262 ... 125000
41280 ... 125000
41283 .t .125000
41294 .t .125000
41318 ... 125000
41335 .t .125000
41349 ... 125000
41351 ... 125000
41367 ... 125000
41378 ... 125000
41383 .t .125000
41394 .t .125000
41420 ... 125000
41435 .t .125000
41443 ... 125000
41483 .t .125000
41494 .t .125000
41535 .t .125000
41583 .t .125000
41594 .t .125000
41618 ... 125000
41634 ... 125000
41635 .t .125000
41660 ... 125000
41666 ... 125000
41683 .t .125000
41694 .t .125000
41719 ... 125000
41735 .t .125000

42871 ... 125000
42935 .t .125000
42983 .t .125000
42994 .t .125000

Cuarenta y tres mil

43010 ... 125000
43035 .t .125000
43067 ... 125000
43083 .t .125000
43094 .t .125000
43127 ... 125000
43135 .t .125000
43173 ... 125000
43174 ... 125000
43183 .t .125000
43194 .t .125000
43223 ... 125000
43235 .t .125000
43257 ... 125000
43283 .t .125000
43292 ... 125000
43294 .t .125000
43335 .t .125000
43374 ... 125000
43383 .t .125000
43394 .t .125000
43407 ... 125000
43435 .t .125000
43483 .t .125000
43494 .t .125000
43504 ... 125000
43508 ... 125000
43512 ... 125000
43518 ... 125000
43519 ... 125000
43535 .t .125000
43583 .t .125000
43594 .t .125000
43635 .t .125000
43650 ... 125000
43683 .t .125000
43687 ... 125000
43694 .t .125000
43735 .t .125000
43736 ... 125000
43783 .t .125000
43794 .t .125000
43800 ... 125000
43835 .t .125000
43871 .. **6000000**
43883 .t .125000
43894 .t .125000
43917 ... 125000
43935 .t .125000
43972 ... 125000
43976 ... 125000
43983 .t .125000
43984 ... 125000
43994 .t .125000

Cuarenta y cuatro mil

44009 ... 125000
44035 .t .125000
44083 .t .125000

45135 .t .125000
45235 .t .125000
45258 ... 125000
45262 ... 125000
45267 ... 125000
45278 ... 125000
45283 .t .125000
45294 .t .125000
45335 .t .125000
45383 .t .125000
45394 .t .125000
45417 ... 125000
45435 .t .125000
45483 .t .125000
45494 .t .125000
45535 .t .125000
45535 .t .125000
45583 .t .125000
45594 .t .125000
45616 ... 125000
45635 .t .125000
45683 .t .125000
45694 .t .125000
45725 ... 125000
45735 .t .125000
45782 ... 125000
45783 .t .125000
45794 .t .125000
45835 .t .125000
45839 ... 125000
45864 ... 125000
45883 .t .125000
45894 .t .125000
45935 .t .125000
45941 ... 125000
45964 ... 125000
45983 .t .125000
45994 .t .125000

Cuarenta y seis mil

46030 ... 125000
46035 .t .125000
46045 ... 125000
46048 ... 125000
46067 ... 125000
46083 .t .125000
46094 .t .125000
46135 .t .125000
46143 ... 125000
46144 ... 125000
46154 ... 125000
46183 .t .125000
46194 .t .125000
46231 ... 125000
46235 .t .125000
46253 ... 125000
46278 ... 125000
46283 .t .125000
46294 .t .125000
46309 ... 125000
46333 ... 125000
46335 .t .125000
46347 ... 125000
46372 ... 125000
46375 ... 125000
46383 .t .125000

47394 .t .125000
47410 ... 125000
47435 .t .125000
47474 ... 125000
47483 .t .125000
47485 ... 125000
47487 ... 125000
47494 .t .125000
47535 ... 125000
47535 .t .125000
47567 ... 125000
47583 .t .125000
47594 .t .125000
47609 ... 125000
47635 .t .125000
47683 .t .125000
47694 .t .125000
47729 ... 125000
47735 .t .125000
47783 .t .125000
47794 .t .125000
47800 ... 125000
47825 ... 125000
47835 .t .125000
47877 ... 125000
47883 .t .125000
47894 .t .125000
47911 ... 125000
47921 ... 125000
47935 .t .125000
47936 ... 125000
47983 .t .125000
47994 .t .125000

Cuarenta y ocho mil

48035 .t .125000
48063 ... 125000
48083 .t .125000
48094 .t .125000
48106 ... 125000
48108 ... 125000
48119 ... 125000
48135 .t .125000
48156 ... 125000
48174 ... 125000
48183 .t .125000
48188 ... 125000
48194 .t .125000
48235 .t .125000
48241 ... 125000
48248 ... 125000
48283 .t .125000
48294 .t .125000
48299 ... 125000
48314 ... 125000
48335 .t .125000
48343 ... 125000
48360 ... 125000
48372 ... 125000
48383 .t .125000
48394 .t .125000
48430 ... 125000
48435 .t .125000
48483 .t .125000
48494 .t .125000

49783 .t .125000
49794 .t .125000
49820 ... 125000
49831 ... 125000
49835 .t .125000
49838 ... 125000
49883 .t .125000
49894 .t .125000
49935 .t .125000
49983 .t .125000
49994 .t .125000

Cincuenta mil

50028 ... 125000
50035 .t .125000
50048 ... 125000
50071 ... 125000
50083 .t .125000
50094 .t .125000
50098 ... 125000
50114 ... 125000
50135 .t .125000
50142 ... 125000
50183 .t .125000
50194 .t .125000
50235 .t .125000
50262 ... 125000
50283 .t .125000
50294 .t .125000
50312 ... 125000
50321 ... 125000
50335 .t .125000
50377 ... 125000
50383 .t .125000
50394 .t .125000
50435 .t .125000
50451 ... 125000
50483 .t .125000
50494 .t .125000
50507 ... 125000
50511 ... 125000
50535 .t .125000
50538 ... 125000
50583 .t .125000
50594 .t .125000
50608 ... 125000
50635 .t .125000
50683 .t .125000
50694 .t .125000
50695 ... 125000
50696 ... 125000
50735 .t .125000
50783 .t .125000
50794 .t .125000
50800 ... 125000
50804 ... 125000
50813 ... 125000
50835 .t .125000
50877 ... 125000
50883 .t .125000
50889 ... 125000
50892 ... 125000
50894 .t .125000
50913 ... 125000
50935 .t .125000

52089 ... 125000
52094 .t .125000
52105 ... 125000
52134 ... 125000
52135 .t .125000
52178 ... 125000
52183 .t .125000
52194 .t .125000
52235 .t .125000
52254 ... 125000
52283 .t .125000
52294 .t .125000
52325 ... 125000
52335 .t .125000
52364 ... 125000
52369 ... 125000
52383 .t .125000
52394 .t .125000
52435 .t .125000
52483 .t .125000
52494 .t .125000
52528 ... 125000
52535 .t .125000
52582 ... 125000
52583 .t .125000
52594 .t .125000
52635 .t .125000
52666 ... 125000
52683 .t .125000
52694 .t .125000
52735 .t .125000
52748 ... 125000
52751 ... 125000
52780 ... 125000
52783 .t .125000
52794 .t .125000
52835 .t .125000
52841 ... 125000
52883 .t .125000
52883 .t .125000
52894 .t .125000
52894 .t .125000
52905 ... 125000
52935 .t .125000
52983 .t .125000
52985 ... 125000
52994 .t .125000
52996 ... 125000

Cincuenta y tres mil

53022 ... 125000
53035 .t .125000
53051 ... 125000
53062 ... 125000
53083 .t .125000
53094 .t .125000
53106 ... 125000
53135 .t .125000
53183 .t .125000
53194 .t .125000
53220 ... 125000
53235 .t .125000
53257 ... 125000
53283 .t .125000
53294 .t .125000

54620 ... 125000
54635 .t .125000
54679 ... 125000
54681 ... 125000
54683 .t .125000
54694 .t .125000
54701 ... 125000
54717 ... 125000
54723 ... 125000
54735 .t .125000
54762 ... 125000
54783 .t .125000
54794 .t .125000
54835 .t .125000
54883 .t .125000
54894 .t .125000
54935 .t .125000
54963 ... 125000
54983 .t .125000
54990 ... 125000
54994 .t .125000

Cincuenta y cinco mil

55015 ... 125000
55022 ... 125000
55035 .t .125000
55083 .t .125000
55094 .t .125000
55126 ... 125000
55135 .t .125000
55139 ... 125000
55183 .t .125000
55184 ... 125000
55188 ... 125000
55194 .t .125000
55235 .t .125000
55283 .t .125000
55294 .t .125000
55310 ... 125000
55312 ... 125000
55326 ... 125000
55335 .t .125000
55382 ... 125000
55383 .t .125000
55386 ... 125000
55394 .t .125000
55419 ... 125000
55420 ... 125000
55423 ... 125000
55432 ... 125000
55435 .t .125000
55436 ... 125000
55442 ... 125000
55466 ... 125000
55483 .t .125000
55494 .t .125000
55502 ... 125000
55535 .t .125000
55583 .t .125000
55584 ... 125000
55594 .t .125000
55635 .t .125000
55642 ... 125000
55649 ... 125000

56620 ... 125000
56635 .t .125000
56642 ... 125000
56643 ... 125000
56683 .t .125000
56694 .t .125000

Cincuenta y siete mil

57035 .t .125000
57060 ... 125000
57061 ... 125000
57083 .t .125000
57094 .t .125000
57095 ... 125000
57135 .t .125000
57183 .t .125000
57194 .t .125000
57235 .t .125000
57239 ... 125000
57283 .t .125000
57292 ... 125000
57294 .t .125000
57335 .t .125000
57336 ... 125000
57359 ... 125000
57369 ... 125000
57383 .t .125000
57394 .t .125000
57435 .t .125000
57463 ... 125000
57483 .t .125000
57494 .t .125000
57535 .t .125000
57541 ... 125000
57559 ... 125000
57583 .t .125000
57594 .t .125000
57630 ... 125000
57635 .t .125000
57643 ... 125000
57683 .t .125000
57687 ... 125000
57694 .t .125000
57717 ... 125000
57735 .t .125000
57768 ... 125000
57783 .t .125000
57784 ... 125000
57794 ... 125000
57794 .t .125000
57835 .t .125000
57873 ... 125000
57883 .t .125000
57894 .t .125000
57904 ... 125000
57935 .t .125000
57963 ... 125000
57983 .t .125000
57994 .t .125000

Cincuenta y ocho mil

58035 .t .125000
58050 ... 125000

59135 .t .125000
59183 .t .125000
59263 .t .125000
59335 .t .125000
59383 .t .125000
59394 .t .125000
59416 ... 125000
59435 .t .125000
59483 .t .125000
59489 ... 125000
59494 .t .125000
59535 .t .125000
59548 ... 125000
59583 .t .125000
59594 .t .125000
59617 ... 125000
59635 .t .125000
59640 ... 125000
59683 .t .125000
59694 .t .125000
59714 ... 125000
59718 ... 125000
59735 .t .125000
59783 .t .125000
59794 .t .125000
59803 ... 125000
59835 .t .125000
59863 ... 125000
59883 .t .125000
59894 .t .125000
59905 ... 125000
59935 .t .125000
59958 ... 125000
59970 ... 125000
59973 ... 125000
59982 ... 125000
59983 .t .125000
59994 .t .125000

Sesenta mil

60035 .t .125000
60043 ... 125000
60083 .t .125000
60094 .t .125000
60135 .t .125000
60155 ... 125000
60170 ... 125000
60183 .t .125000
60194 .t .125000
60211 ... 125000
60235 .t .125000
60272 ... 125000
60283 .t .125000
60294 .t .125000
60335 .t .125000
60338 ... 125000
60377 ... 125000
60383 .t .125000
60394 .t .125000
60413 ... 125000
60435 .t .125000
60436 ... 125000
60483 .t .125000
60494 .t .125000
60520 ... 125000
60535 .t .125000

61671 ... 125000
61681 ... 125000
61721 ... 125000
61756 ... 125000
61769 ... 125000
61783 .t .125000
61794 .t .125000
61811 ... 125000
61835 .t .125000
61849 ... 125000
61883 .t .125000
61894 .t .125000
61935 .t .125000
61957 ... 125000
61962 ... 125000
61983 .t .125000
61994 .t .125000

Sesenta y dos mil

62003 ... 125000
62009 ... 125000
62034 ... 125000
62035 .t .125000
62052 ... 125000
62061 ... 125000
62083 .t .125000
62084 ... 125000
62094 .t .125000
62113 ... 125000
62135 .t .125000
62158 ... 125000
62183 .t .125000
62194 .t .125000
62231 ... 125000
62235 .t .125000
62283 .t .125000
62294 .t .125000
62297 ... 125000
62301 ... 125000
62335 .t .125000
62365 ... 125000
62383 .t .125000
62394 .t .125000
62416 ... 125000
62435 ... 125000
62435 .t .125000
62449 ... 125000
62483 .t .125000
62494 .t .125000
62535 .t .125000
62583 .t .125000
62594 .t .125000
62624 ... 125000
62635 .t .125000
62643 .. **6000000**
62683 .t .125000
62694 .t .125000
62735 .t .125000
62738 ... 125000
62740 ... 125000
62783 .t .125000
62794 .t .125000
62829 ... 125000
62835 .t .125000
62882 ... 125000
62883 .t .125000

64032 ... 125000
64035 .t .125000
64085 .t .125000
64180 ... 125000
64183 .t .125000
64194 .t .125000
64199 ... 125000
64232 ... 125000
64235 .t .125000
64283 .t .125000
64294 .t .125000
64335 .t .125000
64368 ... 125000
64383 .t .125000
64394 .t .125000
64435 .t .125000
64483 .t .125000
64494 .t .125000
64522 ... 125000
64530 ... 125000
64535 .t .125000
64548 ... 125000
64565 ... 125000
64583 .t .125000
64594 .t .125000
64635 .t .125000
64652 ... 125000
64683 .t .125000
64694 .t .125000
64699 ... 125000
64721 ... 125000
64735 .t .125000
64756 ... 125000
64783 .t .125000
64794 .t .125000
64798 ... 125000
64800 .c .125000
64801 .c .125000
64802 .c .125000
64803 .c .125000
64804 .c .125000
64805 .c .125000
64806 .c .125000
64807 .c .125000
64808 .c .125000
64809 .c .125000
64810 .c .125000
64811 .c .125000
64812 .c .125000
64813 .c .125000
64814 .c .125000
64815 .c .125000
64816 .c .125000
64817 .c .125000
64818 .c .125000
64819 .c .125000
64820 .c .125000
64821 .c .125000
64822 .c .125000
64823 .c .125000
64824 .c .125000
64825 .c .125000
64826 .c .125000
64827 .c .125000
64828 .c .125000
64829 .c .125000
64830 .c .125000
64831 .c .125000

64886 .c .125000
64887 .c .125000
64893 .c .125000
64894 .c .125000
64894 .t .125000
64895 .c .125000
64896 .c .125000
64897 .c .125000
64898 .c .125000
64899 .c .125000
64910 ... 125000
64928 ... 125000
64933 ... 125000
64935 .t .125000
64983 .t .125000
64994 .t .125000
64997 ... 125000

Sesenta y cinco mil

65035 .t .125000
65083 .t .125000
65094 .t .125000
65097 ... 125000
65135 .t .125000
65141 ... 125000
65162 ... 125000
65183 .t .125000
65185 ... 125000
65194 .t .125000
65199 ... 125000
65206 ... 125000
65235 .t .125000
65269 ... 125000
65283 .t .125000
65294 .t .125000
65335 .t .125000
65348 ... 125000
65383 .t .125000
65394 .t .125000
65413 ... 125000
65416 ... 125000
65435 .t .125000
65483 .t .125000
65494 .t .125000
65535 .t .125000
65583 ... 125000
65594 .t .125000
65603 ... 125000
65635 .t .125000
65683 .t .125000
65694 .t .125000
65712 ... 125000
65735 .t .125000
65783 .t .125000
65794 .t .125000
65832 ... 125000
65835 .t .125000
65883 .t .125000
65894 .t .125000
65935 .t .125000
65944 ... 125000
65983 .t .125000
65994 .t .125000

NOTA. Además de los números expresados en esta lista, han sido agraciados con el reintegro de 25.000 pesetas cada uno, todos los billetes que terminen en 3, a excepción del que ha obtenido el premio mayor.

M.C.D.2022

01018 ...125000
01035 .t .125000
01072 ...125000
01083 .t .125000
01094 .t .125000
01117 ...125000
01135 .t .125000
01183 .t .125000
01185 ...125000
01194 .t .125000
01235 .t .125000
01263 ...125000
01283 .t .125000
01294 .t .125000
01303 ...125000
01310 ...125000
01335 .t .125000
01383 .t .125000
01391 ...125000
01394 .t .125000
01417 ...125000
01435 .t .125000
01454 ...125000
01483 .t .125000
01494 .t .125000
01496 ...125000
01535 .t .125000
01583 .t .125000
01594 .t .125000
01606 ...125000
01607 ...125000
01635 .t .125000
01645 ...125000
01681 ...125000
01683 .t .125000
01694 .t .125000
01735 .t .125000
01783 .t .125000
01786 ...125000
01794 .t .125000
01803 ...125000
01811 ...125000
01812 ...125000
01818 ...125000
01835 .t .125000
01883 .t .125000
01894 .t .125000
01935 .t .125000
01983 .t .125000
01994 .t .125000

Dos mil

02028 ...125000
02035 .t .125000
02083 .t .125000
02094 .t .125000
02128 ...125000
02135 .t .125000
02183 .t .125000
02194 .t .125000
02216 ...125000
02235 .t .125000
02247 ...125000
02283 .t .125000
02294 .t .125000
02321 ...125000
02335 .t .125000
02338 ...125000
02354 ...125000
02361 ...125000
02383 .t .125000
02394 .t .125000
02435 .t .125000

03632 ...125000
03635 .t .125000
03683 .t .125000
03694 .t .125000
03735 .t .125000
03750 ...125000
03768 ...125000
03783 .t .125000
03794 .t .125000
03818 ...125000
03826 ...125000
03835 .t .125000
03847 ...125000
03883 .t .125000
03894 .t .125000
03935 .t .125000
03983 .t .125000
03994 .t .125000
03999 ...125000

Cuatro mil

04035 .t .125000
04045 ...125000
04083 .t .125000
04094 .t .125000
04135 .t .125000
04183 .t .125000
04194 .t .125000
04235 .t .125000
04257 ...125000
04283 .t .125000
04294 .t .125000
04318 ...125000
04335 .t .125000
04351 ...125000
04361 ...125000
04379 ...125000
04383 .t .125000
04394 .t .125000
04435 .t .125000
04463 ...125000
04483 .t .125000
04491 ...125000
04493 ...125000
04494 .t .125000
04519 ...125000
04535 .t .125000
04550 ...125000
04583 .t .125000
04594 .t .125000
04635 .t .125000
04667 ...125000
04683 .t .125000
04694 .t .125000
04716 ...125000
04735 .t .125000
04739 ...125000
04772 ...125000
04773 ...125000
04783 .t .125000
04794 .t .125000
04835 .t .125000
04855 ...125000
04868 ...125000
04883 .t .125000
04894 .t .125000
04909 ...125000
04928 ...125000
04930 ...125000
04935 .t .125000
04957 ...125000
04983 .t .125000
04994 .t .125000

06094 .t .125000
06135 ...125000
06174 ...125000
06183 .t .125000
06194 .t .125000
06229 ...125000
06235 .t .125000
06283 .t .125000
06292 ...125000
06293 ...125000
06294 .t .125000
06335 .t .125000
06351 ...125000
06383 .t .125000
06394 .t .125000
06397 ...125000
06416 ...125000
06435 .t .125000
06483 .t .125000
06494 .t .125000
06526 ...125000
06535 .t .125000
06577 ...125000
06583 .t .125000
06594 .t .125000
06607 ...125000
06610 ...125000
06632 ...125000
06635 .t .125000
06657 ...125000
06683 .t .125000
06694 .t .125000
06720 ...125000
06735 .t .125000
06783 .t .125000
06794 .t .125000
06835 .t .125000
06864 ...125000
06883 .t .125000
06894 .t .125000
06933 ...125000
06935 .t .125000
06983 .t .125000
06994 .t .125000
06995 ...125000

Siete mil

07035 .t .125000
07083 .t .125000
07094 .t .125000
07096 ...125000
07135 .t .125000
07145 ...125000
07183 .t .125000
07194 .t .125000
07234 ...125000
07235 .t .125000
07275 ...125000
07283 .t .125000
07294 .t .125000
07306 ...125000
07334 ...125000
07335 .t .125000
07363 ...125000
07383 .t .125000
07394 .t .125000
07408 ...125000
07425 ...125000
07427 ...125000
07435 .t .125000
07443 ...125000
07483 .t .125000
07494 .t .125000

08594 .t .125000
08620 ...125000
08635 .t .125000
08643 ...125000
08683 .t .125000
08694 .t .125000
08722 ...125000
08735 .t .125000
08783 .t .125000
08794 .t .125000
08827 ...125000
08835 .t .125000
08883 .t .125000
08889 ...125000
08894 .t .125000
08916 ...125000
08917 ...125000
08934 ...125000
08935 .t .125000
08976 ...125000
08983 .t .125000
08994 .t .125000
08998 ...125000

Nueve mil

09003 ...125000
09007 ...125000
09023 ...125000
09035 .t .125000
09083 .t .125000
09094 .t .125000
09135 .t .125000
09136 ...125000
09165 ...125000
09183 .t .125000
09194 .t .125000
09235 ...125000
09235 .t .125000
09273 ...125000
09283 .t .125000
09289 ...125000
09294 .t .125000
09335 .t .125000
09342 ...125000
09347 ...125000
09358 ...125000
09374 ...125000
09383 .t .125000
09394 .t .125000
09435 .t .125000
09483 .t .125000
09494 .t .125000
09535 .t .125000
09583 .t .125000
09588 ...125000
09592 ...125000
09594 .t .125000
09630 ...125000
09635 .t .125000
09645 ...125000
09683 .t .125000
09684 ...125000
09694 .t .125000
09695 ...125000
09735 .t .125000
09736 ...125000
09747 ...125000
09783 .t .125000
09794 .t .125000
09835 .t .125000
09857 ...125000
09880 ...125000
09883 .t .125000

10904 ...125000
10935 .t .125000
10956 ...125000
10982 ...125000
10983 .t .125000
10994 .t .125000

Once mil

11016 ...125000
11033 ...125000
11035 .t .125000
11083 .t .125000
11094 .t .125000
11100 ...125000
11133 ...125000
11135 .t .125000
11139 ...125000
11160 ...125000
11183 .t .125000
11194 .t .125000
11229 ...125000
11235 .t .125000
11240 ...125000
11244 ...125000
11267 ...125000
11271 ...125000
11275 ...125000
11283 .t .125000
11294 .t .125000
11335 .t .125000
11383 .t .125000
11394 .t .125000
11435 .t .125000
11449 ...125000
11483 .t .125000
11494 .t .125000
11535 .t .125000
11583 .t .125000
11594 .t .125000
11635 .t .125000
11683 .t .125000
11694 .t .125000
11717 ...125000
11735 ...125000
11735 .t .125000
11783 .t .125000
11794 .t .125000
11835 .t .125000
11850 ...125000
11883 .t .125000
11894 .t .125000
11896 ...125000
11935 .t .125000
11955 ...125000
11968 ...125000
11983 .t .125000
11994 .t .125000

Doce mil

12035 .t .125000
12066 ...125000
12083 .t .125000
12094 .t .125000
12135 .t .125000
12148 ...125000
12179 ...125000
12183 .t .125000
12194 .t .125000
12235 .t .125000
12283 .t .125000
12294 .t .125000

13394 .t .125000
13403 ...125000
13420 ...125000
13426 ...125000
13435 .t .125000
13442 ...125000
13458 ...125000
13483 .t .125000
13494 .t .125000
13535 .t .125000
13539 ...125000
13575 ...125000
13583 .t .125000
13594 .t .125000
13635 .t .125000
13651 ...125000
13677 ...125000
13683 ...125000
13683 .t .125000
13694 .t .125000
13735 .t .125000
13764 ...125000
13783 .t .125000
13791 ...125000
13794 .t .125000
13835 .t .125000
13883 .t .125000
13894 .t .125000
13935 .t .125000
13941 ...125000
13983 .t .125000
13994 .t .125000
13999 ...125000

Catorce mil

14023 ...125000
14035 .t .125000
14043 ...125000
14083 .t .125000
14094 .t .125000
14135 .t .125000
14183 .t .125000
14194 .t .125000
14235 .t .125000
14283 .t .125000
14294 .t .125000
14335 .t .125000
14383 .t .125000
14394 .t .125000
14435 .t .125000
14473 ...125000
14480 ...125000
14481 ...125000
14483 .t .125000
14494 .t .125000
14513 ...125000
14535 .t .125000
14583 .t .125000
14594 .t .125000
14635 .t .125000
14646 ...125000
14683 .t .125000
14694 .t .125000
14700 ...125000
14735 .t .125000
14744 ...125000
14754 ...125000
14768 ...125000
14780 ...125000
14781 ...125000
14783 .t .125000
14794 .t .125000
14800 ...125000

15835 .t .125000
15883 .t .125000
15891 ...125000
15894 .t .125000
15935 .t .125000
15983 .t .125000
15994 .t .125000

Dieciséis mil

16032 ...125000
16035 .t .125000
16054 ...125000
16083 .t .125000
16094 .t .125000
16097 ...125000
16135 .t .125000
16181 ...125000
16183 .t .125000
16190 ...125000
16194 .t .125000
16208 ...125000
16217 ...125000
16235 .t .125000
16268 ...125000
16283 .t .125000
16294 ...125000
16294 .t .125000
16332 ...125000
16335 .t .125000
16383 .t .125000
16394 .t .125000
16426 ...125000
16435 .t .125000
16442 ...125000
16483 .t .125000
16494 .t .125000
16535 .t .125000
16583 .t .125000
16590 ...125000
16594 .t .125000
16628 ...125000
16635 .t .125000
16683 .t .125000
16694 .t .125000
16704 ...125000
16735 .t .125000
16756 ...125000
16783 .t .125000
16793 ...125000
16794 .t .125000
16795 ...125000
16823 ...125000
16835 .t .125000
16851 ...125000
16883 .t .125000
16894 .t .125000
16908 ...125000
16912 ...125000
16935 .t .125000
16983 .t .125000
16994 .t .125000

Diecisiete mil

17035 .t .125000
17040 ...125000
17083 .t .125000
17094 .t .125000
17110 ...125000
17123 ...125000
17135 .t .125000
17164 ...125000
17183 .t .125000

18194 .t .125000
18220 ...125000
18235 .t .125000
18241 ...125000
18269 ...125000
18283 .t .125000
18294 .t .125000
18335 .t .125000
18383 .t .125000
18394 .t .125000
18398 ...125000
18415 ...125000
18435 .t .125000
18457 ...125000
18483 .t .125000
18494 .t .125000
18517 ...125000
18535 .t .125000
18582 ...125000
18583 .t .125000
18594 .t .125000
18619 ...125000
18621 ...125000
18626 ...125000
18635 .t .125000
18639 ...125000
18665 ...125000
18678 ...125000
18683 .t .125000
18694 .t .125000
18720 ...125000
18727 ...125000
18735 .t .125000
18753 ...125000
18772 ...125000
18783 .t .125000
18794 .t .125000
18812 ...125000
18835 .t .125000
18883 .t .125000
18894 .t .125000
18911 ...125000
18935 .t .125000
18983 .t .125000
18994 .t .125000

Diecinueve mil

19011 ...125000
19035 .t .125000
19083 .t .125000
19094 .t .125000
19135 .t .125000
19154 ...125000
19183 .t .125000
19194 .t .125000
19235 .t .125000
19249 ...125000
19260 ...125000
19261 ...125000
19283 .t .125000
19293 ...125000
19294 .t .125000
19298 ...125000
19309 ...125000
19324 ...125000
19335 .t .125000
19340 ...125000
19344 ...125000
19365 ...125000
19383 .t .125000
19386 ...125000
19394 .t .125000
19427 ...125000

20294 .t .125000
20301 ...125000
20331 ...125000
20333 ...125000
20335 .t .125000
20383 .t .125000
20394 .t .125000
20396 ...125000
20397 ...125000
20435 .t .125000
20440 ...125000
20460 ...125000
20483 .t .125000
20491 ...125000
20494 .t .125000
20534 ...125000
20535 .t .125000
20566 ...125000
20568 ...125000
20583 .t .125000
20594 .t .125000
20635 .t .125000
20657 ...125000
20667 ...125000
20680 ...125000
20683 .t .125000
20684 ...125000
20694 .t .125000
20735 .t .125000
20760 ...125000
20783 .t .125000
20794 ...125000
20794 .t .125000
20822 ...125000
20835 .t .125000
20840 ...125000
20883 .t .125000
20894 .t .125000
20935 .t .125000
20968 ...125000
20971 ...125000
20972 ...125000
20981 ...125000
20983 .t .125000
20994 .t .125000

Veintiún mil

21035 .t .125000
21037 ...125000
21042 ...125000
21047 ...125000
21082 ...125000
21083 .t .125000
21094 .t .125000
21135 .t .125000
21136 ...125000
21149 ...125000
21174 ...125000
21183 .t .125000
21194 .t .125000
21235 .t .125000
21283 .t .125000
21293 ...125000
21294 .t .125000
21297 ...125000
21314 ...125000
21335 .t .125000
21383 .t .125000
21385 ...125000
21394 .t .125000
21400 ...125000
21406 ...125000
21435 .t .125000

21554 .c .125000
21555 .c .125000
21556 .c .125000
21557 .c .125000
21558 .c .125000
21559 .c .125000
21560 .c .125000
21561 .c .125000
21562 .c .125000
21563 .c .125000
21564 .c .125000
21565 .c .125000
21566 .c .125000
21567 .c .125000
21568 .c .125000
21569 .c .125000
21570 .c .125000
21571 .c .125000
21572 .c .125000
21573 .c .125000
21574 .c .125000
21575 .c .125000
21576 .c .125000
21577 .c .125000
21578 .c .125000
21579 .c .125000
21580 .c .125000
21581 .c .125000
21582 .c .125000
21582 .a. **2500000**

21583
250.000.000
DE PESETAS

21584 .a. **2500000**
21584 .c .125000
21585 .c .125000
21586 .c .125000
21587 .c .125000
21588 .c .125000
21589 .c .125000
21590 .c .125000
21591 .c .125000
21592 .c .125000
21593 .c .125000
21594 .c .125000
21594 .t .125000
21595 .c .125000
21596 .c .125000
21597 .c .125000
21598 .c .125000
21599 .c .125000
21618 ...125000
21635 .t .125000
21663 ...125000
21683 .t .125000
21694 .t .125000
21735 .t .125000
21758 ...125000
21781 ...125000
21783 .t .125000
21789 ...125000
21794 .t .125000
21821 ...125000
21832 ...125000
21835 .t .125000
21883 .t .125000
21894 .t .125000
21935 .t .125000
21983 .t .125000
21994 .t .125000

23083 .t .125000
23094 .t .125000
23111 ...125000
23127 ...125000
23135 .t .125000
23183 .t .125000
23194 .t .125000
23235 .t .125000
23261 ...125000
23283 .t .125000
23294 .t .125000
23299 ...125000
23329 ...125000
23335 .t .125000
23339 ...125000
23361 ...125000
23365 ...125000
23383 .t .125000
23386 ...125000
23394 .t .125000
23403 ...125000
23435 .t .125000
23483 .t .125000
23494 .t .125000
23502 ...125000
23516 ...125000
23535 .t .125000
23583 .t .125000
23586 ...125000
23594 .t .125000
23620 ...125000
23635 .t .125000
23683 .t .125000
23694 .t .125000
23735 .t .125000
23740 ...125000
23783 .t .125000
23789 ...125000
23794 .t .125000
23799 ...125000
23810 ...125000
23829 ...125000
23835 .t .125000
23850 ...125000
23857 ...125000
23880 ...125000
23883 .t .125000
23894 .t .125000
23935 .t .125000
23966 ...125000
23969 ...125000
23983 .t .125000
23994 .t .125000

Veinticuatro mil

24032 ...125000
24035 .t .125000
24083 ...125000
24083 .t .125000
24094 .t .125000
24097 ...125000
24106 ...125000
24135 .t .125000
24136 ...125000
24183 .t .125000
24194 .t .125000
24235 .t .125000
24277 ...125000
24283 .t .125000
24294 .t .125000
24335 .t .125000
24383 .t .125000

25394 .t .125000
25396 ...125000
25435 .t .125000
25463 ...125000
25470 ...125000
25473 ...125000
25476 ...125000
25483 .t .125000
25494 .t .125000
25498 ...125000
25515 ...125000
25535 .t .125000
25583 .t .125000
25594 .t .125000
25635 .t .125000
25677 ...125000
25683 .t .125000
25694 .t .125000
25704 ...125000
25705 ...125000
25735 .t .125000
25774 ...125000
25783 .t .125000
25794 .t .125000
25835 .t .125000
25883 .t .125000
25894 .t .125000
25920 ...125000
25935 .t .125000
25963 ...125000
25983 .t .125000
25987 ...125000
25994 .t .125000

Veintiséis mil

26008 ...125000
26024 ...125000
26030 ...125000
26035 .t .125000
26050 ...125000
26056 ...125000
26082 ...125000
26083 .t .125000
26084 ...125000
26094 .t .125000
26116 ...125000
26135 .t .125000
26169 ...125000
26183 .t .125000
26194 .t .125000
26235 .t .125000
26269 ...125000
26283 .t .125000
26294 .t .125000
26335 .t .125000
26383 .t .125000
26394 .t .125000
26435 .t .125000
26477 ...125000
26483 .t .125000
26494 .t .125000
26517 ...125000
26521 ...125000
26535 .t .125000
26556 ...125000
26575 ...125000
26583 .t .125000
26594 .t .125000
26635 .t .125000
26683 .t .125000
26694 .t .125000
26735 .t .125000

27783 .t .125000
27794 .t .125000
27835 .t .125000
27866 ...125000
27883 .t .125000
27894 .t .125000
27935 ...125000
27935 .t .125000
27975 ...125000
27983 .t .125000
27994 .t .125000

Veintiocho mil

28035 .t .125000
28064 ...125000
28083 .t .125000
28094 .t .125000
28135 .t .125000
28183 .t .125000
28194 .t .125000
28207 ...125000
28235 .t .125000
28244 ...125000
28249 ...125000
28259 ...125000
28283 .t .125000
28294 .t .125000
28309 ...125000
28335 .t .125000
28383 .t .125000
28394 .t .125000
28435 .t .125000
28468 ...125000
28483 .t .125000
28494 .t .125000
28499 ...125000
28503 ...125000
28510 ...125000
28535 .t .125000
28553 ...125000
28580 ...125000
28582 ...125000
28583 .t .125000
28591 ...125000
28594 .t .125000
28635 .t .125000
28640 ...125000
28660 ...125000
28673 ...125000
28683 .t .125000
28684 ...125000
28689 ...125000
28694 .t .125000
28735 .t .125000
28759 ...125000
28783 .t .125000
28794 ...125000
28794 .t .125000
28801 ...125000
28820 ...125000
28835 .t .125000
28843 ...125000
28847 ...125000
28849 ...125000
28858 ...125000
28864 ...125000
28883 .t .125000
28894 .t .125000
28935 .t .125000
28945 ...125000
28983 .t .125000
28994 .t .125000

Treinta mil

30001 ...125000
30035 .t .125000
30083 .t .125000
30094 .t .125000
30111 ...125000
30135 .t .125000
30183 .t .125000
30190 ...125000
30194 .t .125000
30199 ...125000
30235 .t .125000
30242 ...125000
30257 ...125000
30283 .t .125000
30294 ...125000
30294 .t .125000
30335 .t .125000
30352 ...125000
30359 ...125000
30378 ...125000
30383 .t .125000
30394 .t .125000
30407 ...125000
30419 ...125000
30435 .t .125000
30443 ...125000
30468 ...125000
30483 .t .125000
30494 .t .125000
30504 ...125000
30514 ...125000
30535 .t .125000
30583 .t .125000
30588 ...125000
30594 .t .125000
30619 ...125000
30629 ...125000
30635 .t .125000
30638 ...125000
30651 ...125000
30683 .t .125000
30694 .t .125000
30735 ...125000
30735 .t .125000
30751 ...125000
30783 .t .125000
30794 .t .125000
30835 .t .125000
30883 .t .125000
30894 .t .125000
30904 ...125000
30912 ...125000
30921 ...125000
30925 ...125000
30935 .t .125000
30983 ...125000
30983 .t .125000
30994 .t .125000

Treinta y un mil

31035 .t .125000
31065 ...125000
31083 .t .125000
31094 .t .125000
31105 ...125000
31135 .t .125000
31151 ...125000
31159 ...125000
31169 ...125000
31183 .t .125000
31194 .t .125000

32286 ...125000
32290 ...125000
32294 .t .125000
32324 ...125000
32335 .t .125000
32372 ...125000
32383 .t .125000
32394 .t .125000
32398 ...125000
32407 ...125000
32435 .t .125000
32436 ...125000
32483 .t .125000
32494 .t .125000
32528 ...125000
32535 .t .125000
32545 ...125000
32548 ...125000
32583 .t .125000
32587 ...125000
32594 .t .125000
32600 .c .125000
32601 .c .125000
32602 .c .125000
32603 .c .125000
32604 .c .125000
32605 .c .125000
32606 .c .125000
32607 .c .125000
32608 .c .125000
32609 .c .125000
32610 .c .125000
32611 .c .125000
32612 .c .125000
32613 .c .125000
32614 ...125000
32614 .c .125000
32615 .c .125000
32616 .c .125000
32617 .c .125000
32618 .c .125000
32619 .c .125000
32620 .c .125000
32621 .c .125000
32622 .c .125000
32623 ...125000
32623 .c .125000
32624 .c .125000
32625 .c .125000
32626 .c .125000
32627 .c .125000
32628 .c .125000
32629 .c .125000
32630 .c .125000
32631 .c .125000
32632 .c .125000
32633 .c .125000
32634 .c .125000
32635 .c .125000
32635 .t .125000
32636 .c .125000
32637 .c .125000
32638 .c .125000
32639 .c .125000
32640 .c .125000
32641 .c .125000
32642 .c .125000
32643 .c .125000
32644 .c .125000
32645 .c .125000
32646 .c .125000
32647 .c .125000
32648 .c .125000
32649 .c .125000

NOTA. Además de los números expresados en esta lista, han sido agraciados con el reintegro de 25.000 pesetas cada uno, todos los billetes que terminen en 3, a excepción del que ha obtenido el premio mayor.

M.C.D.2022

PLAN DE PENSIONES DUERO Y SISTEMAS DE JUBILACION

NO DEJES QUE EL FUTURO TE COJA POR SORPRESA

Ahora es el momento de poner en marcha tu Plan decidiendo hoy tu tranquilidad de mañana.

En CAJA SALAMANCA puedes suscribir tu Plan de Pensiones DUERO* acogido a la Ley que, de acuerdo a tus aportaciones, hasta un límite de 750.000 pts/año, te permitirá cobrar, cuando te jubiles, una renta o el capital de una sola vez, como tú elijas. Ven a vernos y decide los detalles de tu Plan individual DUERO. Nosotros te asesoraremos además de explicarte las ventajas fiscales de las que te puedes aprovechar.

También puedes disponer de otra serie de seguros de ahorro, vida y jubilación ofrecidos por la UNION DEL DUERO, Compañía de Seguros de Vida, S.A.

Como ves lo que te proponemos es que decidas hoy tu tranquilidad de mañana.

**Promovido por UNION DEL DUERO, Compañía de Seguros de Vida, S.A. del Grupo CAJA SALAMANCA.*

EN EL FONDO TE SENTIRAS SEGURO.

A.B.E.-Nº 16-12-88. Siempre que se cumplan los requisitos previstos en el Real Decreto 1307/1988 de Planes y Fondos de Pensiones.

Ven a vernos

Caja Salamanca

la Caja regional del Duero

M.C.D.2022

Nuestra Señora del Castillo en AUTILLO DE CAMPOS

El artículo anterior sobre el tema era propiamente una especie de introducción histórica al presente. Resultaba conveniente y hasta necesario, como lo es presenciar las circunstancias de tiempo, lugar, etc. sobre un castillo, para mejor comprender su fortaleza y papel histórico.

La Virgen del Castillo tenía en Torremormojón y Valencia de D. Juan su iglesia particular, que fue primero de patronato y luego exenta. En Valencia de Don Juan (León) desapareció el edificio, aunque no la nominación topográfica de Ntra. Sra. del Castillo Viejo, cuya imagen se conserva en otra iglesia hoy día. En Torremormojón siguen la iglesia titular, al pie del castillo, y la imagen pintada de Ntra. Señora. No deja de ser significativo, cuando los castillos se arruinaron.

Ese hecho podría hacer pensar que también en Autillo tenía la advocación su iglesia. Pero no, aquí tenía su capilla y ermita. Muy cerca de Autillo en Fuentes de Nava, existe todavía una ermita sobre la puerta de la muralla. Y no lejos, en Padilla de Arriba (Burgos), existe la Virgen del Torreón.

Aquí, en Autillo, tuvo su capilla y ermita. Tres ermitas, al menos, hubo en el término de Autillo hasta el s. XIX: la de Ntra. Sra. del Castillo, la de Santa María del Otero y la de San Pedro. Sobre la de Sta. María del Otero hay bastante documentación. Ya dije cómo en 1628 se estaba haciendo la ermita de Sta. María de Otero con piedras del palacio (del de los Girón).

Las iglesias de la Virgen del Castillo y de Santa Eufemia eran secularmente anteriores. En 1535 ya se dice que se quitaba el nido de la torre de Sta. Eufemia, porque hacía daño. El siglo XII y quizá anterior debió ser su tiempo. Los señores de ella y de toda la villa eran los Girón-Ruiz-Reinoso hasta la extinción de señoríos y patronazgos en el s. XIX. En el s. XVI ermita y patronos sufrieron las consecuencias de la guerra comunera, aunque subsistieron.

En la primera mitad del XVII sigue el culto de la ermita con Capellán y Beneficio. El Capellán estaba a veces muy lejos, en Sevilla, por jemplo. En ese tiempo se atiende mucho más a la parroquia de Sta. Eufemia y a la ermita del Otero. Sin embargo, la raiganmbre y tradición sigue más popular y profunda en Ntra. Sra. del Castillo.

En la segunda mitad del XVII continúan el culto y devoción. En concreto el año 1681, en Visita Pastoral, se manda que el Capellán de ese tiempo lleve vestuario de la ermita, cuando celebre en Santa Eufemia y se le pague lo estipulado por la Sinodal para cera y campanas cada año. Si no lo llevare, que pague tres ducados al año. Igual debía hacer cuando se hacían rogativas o se iba a Fuentes de Nava (de Don Bermudo) o recibían su visita. En 1712, D. Francisco y D. Luis, descendientes de D. Gerónimo, Pedro, etc. de Reinoso, siguen siendo Patronos. El Capellán D. Matías Rueda, goza de algunas heredades y tiene la obligación de dos misas a la semana.

LA COFRADIA DE LOS PASTORES

En 1725 se funda la Cofradía de los Pastores de Ntra. Sra. del Castillo. por la devoción que siempre se ha tenido a la Virgen con ese título y que se venera en la ermita y tiene su Abad eclesiástico".

La Cofradía la fundan los Pastores, Mayorales y Rabadanes Matías del Castillo, Sebastián Urbón, Juan Luis Sevilla y otros. Su fin es acaudalar para el culto de la sagrada imagen y para sufragio de las ánimas del purgatorio. Los Cofrades han de ofrecer al entrar cuatro corderos machos. La fiesta será dos domingos antes de todos los Santos. Los cofrades han de confesar y oir misa rezada. Los estatutos los aprueba el señor Obispo de Palencia, D. Francisco de Ochoa y Sarasqueta.

Efectivamente, la conservación de la ermita se hacía difícil a mediados del s. XVIII. Parece como si todas las fuerzas se fueran hacia Sta. Eufemia, que en ese tiempo se alhaja de manera extraordinaria con obras de buenos artistas de Valladolid, Palencia, Rioseco, etc. En cambio, la ermita de Ntra. Sra. del Castillo mengua y hasta se arruina. En la Visita Pastoral de 1761 por el señor Obispo D. Andrés de Bustamante, se advierte la mala situación de la ermita y se manda que los efectos del fundador se apliquen para el reparo de la ermita y las dos misas se digan en Sta. Eufemia.

Finalmente, el año 1789, el Visitador D. Bernardo García, por el señor Obispo D. José Molinedo, vista la situación de la ermita y Cofradía de los Pastores, las da por extinguidas en julio de ese año.

Pero la devoción a la Virgen del Castillo no se desenraizó. Un buen testimonio es que la imagen de Ntra. Sra., la misma ante la que D.ª Berenguela y D. Fernando III suplicaron protección en julio de 1217, sigue venerada, invocada y protectora en Santa Eufemia. Poco importa que presida un altar cuyo retablo de 1563 no componga buen marco a la imagen. Esos son pormenores de tipo humano. La presencia imaginera de Ntra. Sra. del Castillo en Autillo es todo un testimonio histórico y de tradición. Perdura a pesar de la ruina de la ermita. Quizá ello recuerda las palabras de Jesús a la Samaritana: "Vendrá un tiempo en que no se adore en templo, sino en espíritu y en verdad".

Ante estos ejemplos de historia y tradición, no puedo menos de enviar desde mi sinceridad un cariñoso saludo a las gentes de Autillo, sin que ello obste para que siga recordando con admiración más hechos gloriosos de su historia y tradición, además de esos pocos que llevo dichos. Y sin olvidar tampoco los versos de Alfonso X, refiriéndose a cómo acudía Dña. Berenguela a la Virgen y que dicen así:

Mas la Reina, que serva
[era del que pode e val
—Virgen santa gloriosa,
[Reina espiritual—
faz traer una imagen muy
[ben fecta de metal
de Santa María e disse:
este cabo mi será.

P. ALBANO

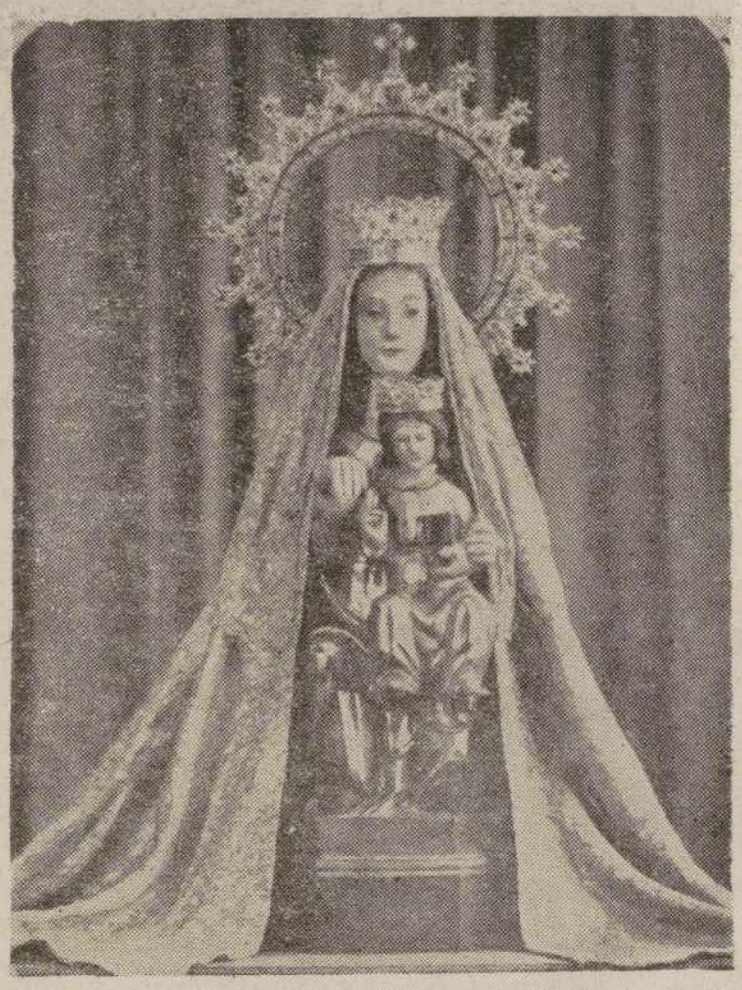

Imagen de la Virgen del Castillo, en Autillo de Campos

VILLALCAZAR DE SIRGA

PROGRAMACION NAVIDEÑA

La Asociación Cultural «Las Cantigas», de Villalcázar de Sirga, ha programado para estas fechas navideñas una serie de actos religiosos, culturales y recreativos.

El programa dio comienzo el jueves, día 21, con una clase práctica de cocina tradicional navideña, ornamentación y complementos, por personal especializado del Hotel Husa Castilla Vieja de Palencia, en los locales de la Asociación.

Día 24 de diciembre.—

11 h. de la mañana: Visita de Belenes, por el jurado calificador.

12 h. de la noche: Representación del nacimiento del Niño Jesús en la Misa del Gallo.

1 h. de madrugada: Tradicional velada de Nochebuena, donde se entregarán los premios de los concursos de Belenes, tarjetas navideñas, cuentos y narraciones, poesías y villancicos; para acabar fraternalmente con turrón y champagne.

Día 28 de diciembre.—

8 h. de la tarde: Representación en la iglesia de Santa María la Blanca, del Auto Sacramental de Los Reyes Magos por el grupo de teatro de Villamoronta.

Día 3 de enero.—

8 de la tarde: Representación de la obra «Nosotros... ellas y el duende», de Carlos Llopis, por el grupo de teatro Torrodolda de Villalcázar, en Frómista, en la biblioteca municipal.

Edificio Municipal de Usos Múltiples de Alar del Rey

EXPOSICION PICTORICA DE KAKE DE MIGUEL

El joven pintor alarense Kake de Miguel (Alar del Rey, 1956), abre hoy viernes una exposición individual en la sala del edificio municipal de Usos Múltiples de Alar, que permanecerá abierta hasta el próximo ocho de enero y puede ser visitada todos los días laborales de 18 a 20 horas y los sábados y festivos de 12 a 14 horas. Presenta veinte obras, de las que quince son óleos, dos acrílicos y tres tintas, algunos sobre lienzo y otros sobre papel o madera.

Su andadura pictórica que se inició con carbón y óleo en 1973 se ha reactivado a partir del 85 en que regresó a Alar y llevó a cabo varias experiencias con acrílicos y murales. Este mismo año ha entrado en contacto con el grupo de pintores palentinos de Muriel y ha participado en exposiciones colectivas con ellos.

M.C.D.2022

PALENTINOS EN AMERICA

Don Antonio Polanco, cura párroco en la Ciudad de los Reyes (Perú), emigró desde su villa natal de CARRION DE LOS CONDES

Don Antonio era hijo de Pedro Polanco y Catalina Manzona, naturales y vecinos de Carrión. Debió nacer en torno al año 1520 y fue bautizado en la parroquia de Santa María del Camino. En alguna de las numerosas iglesias de la villa debió ejercer de beneficiado por algún tiempo. orientando luego su ministerio sacerdotal a las nuevas tierras descubiertas, lo mismo que lo hicieron otros muchos carrioneses para ejercer la milicia, la política o el comercio.

Su destino fue la Ciudad de los Reyes, a la que debió de llegar entre los años 1550 y 1560 según se desprende de algunos datos consignados en su testamento. Es posible que fuera el primer regente, o a lo sumo el segundo, de la parroquia de San Sebastián, en la que ejerció como beneficiado de preste.

Otorgó su testamento en la capital del reino del Perú el siete de diciembre de 1588 ante el notario público Francisco de Morales, modificando algunas cláusulas del mismo por un codicilo añadido el 11 de enero de 1589. Para los pleitos sucesorios en el Patronazgo de sus obras pías y en la Capellanía que fundó en Carrión, se sacaron varias copias notariales, de las cuales un par de ellas han llegado hasta nosotros.

Pide ser enterrado en su parroquia de San Sebastián sin especial pompa y sí cuida de que los sufragios por su alma sean abundantes. Cincuenta misas se han de celebrar en cada una de las iglesias de la ciudad: Catedral, San Marcelo, Santa Ana, San Sebastián; y otras tantas en cada uno de los conventos; Santo Domingo, N. Señora de las Mercedes, San Francisco, San Agustín e Iglesia de la Compañía de Jesús.

Tras asignar limosnas para los hospitales de San Andrés, La Caridad y Santa Ana, para los pobres, y para los presos de las cárceles, añade: "Item declaro que yo no me acuerdo al presente deber a ninguna persona cosa alguna; pero quiero y es mi voluntad que si en algún tiempo paresciese alguna persona pidiendo que yo le debo alguna cosa, como sea hasta en cantidad de diez pesos, jurándolo, se les paguen de mis bienes; y de allí arriba, probándolo".

Por lo que tiene de interés para el conocimiento de otros personajes que se movían en su entorno, y para calibrar el estatus económico y social del referido clérigo, recogemos algunos datos referentes a sus deudores: Alonso Pérez de Longarte le debe cierta cantidad de pesos que figuran en una escritura y que se los dió para formar una "Compañía" (sociedad). Solo le ha enviado cuatro barras de plata de las ganancias. Un tal Feliciano, sillero, le debe 36 pesos de otras tantas libras de cera labrada que le vendió El Feliciano se había largado de la ciudad sin dejar rastro. A Gaspar de la Torre. cuñado del clérigo Juan Ramos, le prestó 200 pesos al tiempo de partir para Tierra Firme donde murió, y que le había dejado en prendas una cadena de oro y un collar de perlas y oro. Diego y Lucas Rodríguez Mejías, también carrioneses y muy vinculados a don Antonio Polanco, le deben cierta cantidad de pesos consignados en una escritura pública. Y Diego le debe además 500 pesos según una cédula por él firmada. Los Rodríguez Mejía se dedicaban al comercio y habían de acudir a los préstamos con relativa frecuencia. También había prestado a Ana Téllez, mestiza, 4 pesos, dejándole en prenda unos zarcillos de oro.

Como referencias anecdóticas, manda 200 pesos a Isabel de Carrión que es la suegra de Diego Rodríguez Mejía. porque es de su tierra y porque le ha atendido también a él. Y declara "que puede haber tres años que Isabel Fernández que llaman "Ojitos", la partera, me dio a guardar un paño con ciertos reales que no me les dió por cuenta, ni yo los he contado ni sé cuantos son; mando que se la entreguen a la susodicha cuando los pida". Con la condición de que mande aplicar por su alma cincuenta misas dejará en libertad a un esclavo negro que le ha servido con mucha fidelidad y que se llama Francisco de Tierrabia. De otra esclava negra que se llama Ysabel y que había comprado a los hermanos de la Hoz dispone en su testamento.

Para los efectos de fundar una Capellanía en Carrión y que había de estar radicada en el Pradillo o Cementerio extramuros de la villa, junto al convento de Santa Clara, donde estaban enterrados sus padres, deja los "setecientos pesos de plata ensayada que entregué a Francisco de la Hoz, mercader que fue a los Reinos de Castilla puede haber dos años y fue su fiador Juan de la Hoz, su hermano, morador en esta ciudad... los cuales le di y entregué en barras de plata y tezos de oro para efecto que los llevase a Castilla y comprase con ellos la renta que alcanzare..." Con los réditos de ese capital se cercará el cementerio y se hará en él una Capilla dedicada a San Sebastián en la que se establecerá una Capellanía con la renta anual de 320 ducados y con la obligación de cinco misas cada semana. Muy minuciosamente deja establecido lo referente a los capellanes y los patronos, el primero de los cuales sería Diego Rodríguez de Mejía que tenía pensado regresar a su villa natal de Carrión.

Unos 500 pesos ensayados producirían las rentas del capital fundacional. Descontados los 320 ducados de la Capellanía, el resto había de emplearse en trigo para la creación de un Montepío para que no faltara trigo de siembra a los labradores pobres ni faltara pan en los años de escasez a los pobres, huérfanos y viudas. El Montepío hará los repartos gratuitamente y por amor de Dios, y para que los que reciban la ayuda rueguen a Dios por su alma.

A su hermana María y a su prima hermana Antonia de Benavente, hacía 20 años que las había mandado un dinero (2.000 pesos de plata) por conducto de Cosme de Oñate que puestos a censo en dos concejos cercanos a Castrojeriz, les servían de ayuda en sus necesidades. En su vida personal don Antonio se fue de este mundo dejando ejemplo de austeridad. Así se refleja claramente en su testamento.

Santiago Francia Lorenzo

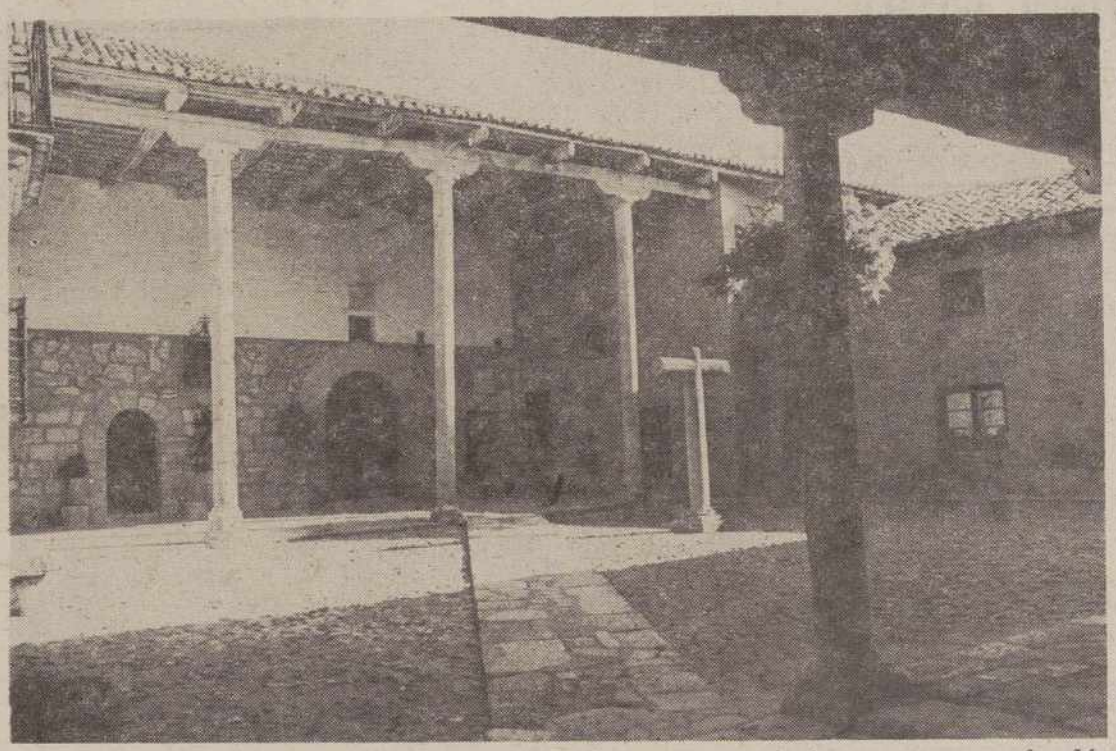

Junto al Convento de las Claras, en el Pradillo o cementerio extramuros, fundó una capellanía el carrionés don Antonio Polanco.

Baltanás

NAVIDAD BALTANASIEGA

Estas entrañables fiestas navideñas se hacen notar en la capital del Cerrato. Retornan los estudiantes esparcidos por la geografía nacional, así como los baltanasiegos que se encuentran trabajando fuera del pueblo y aprovechan estas fiestas para pasarlas familiarmente.

Los bares y comercios se encuentran engalanados. Los pocos escaparates que exhiben juguetes para dar pistas a los Reyes Magos que desfilarán, como de costumbre, en regia cabalgata la tarde del cinco de enero.

En la Plaza Mayor se instala un templete, donde se construye un Belén y donde actuarán los grupos de danzas.

En un hermoso pino natural del Parque Municipal de «La Carolina» se ha aprovechado para montar un artístico árbol de Navidad con profusión de engalanaduras, adornos y luces multicolores que alegra la entrada a la Villa.

En la parroquia de San Millán, también se ha instalado un bonito Belén, que es admirado por todos y este año no pasa desapercibido por estar colocado a la entrada, justo debajo del coro.

El día de Nochebuena habrá pasacalles con villancicos, al inicio de la noche, en el que participarán gran cantidad de jóvenes del pueblo. A las doce, Misa del Gallo, en la parroquia.

En las misas de los días de Pascua, Año Nuevo y Reyes, se celebra la popular Adoración al Niño

La alegría se desborda en la festividad de Nochevieja, en olor de multitudes y desafiando el frío ambiental.

Toda Navidad es una continua fiesta y alegría en Baltanás, como felizmente deseamos transcurra en todos los pueblos de nuestra querida provincia palentina.

El Corresponsal
V. N. E.

UNICAMENTE PIEL
FABRICA
C/ Casañé, 3
MODA PIEL

M.C.D.2022

Guía MEDICA

Dr. ANTONIO RIAZA LOPEZ
CIRUGIA ORTOPEDICA Y TRAUMATOLOGIA
REHABILITACION
C/ Valentín Calderón, núm. 8, 3.º D — Tfno. 74 74 17
Consulta previa petición de hora

FERNANDO MARTINEZ FRAILE
CIRUJANO - UROLOGO
Riñón, Vías Urinarias, Fimosis, Vasectomías, etc.
Consulta de 4'30 a 6 excepto sábados
C/ Valentín Calderón, 17, 1.º C — Tfnos. 72 58 66 y 74 51 80

Dr. Damián Fernández Fernández
CLINICA DENTAL
Consulta diaria de 10 a 2 y de 4,30 a 7
Sábados de 9,30 a 2
Plaza Dr. Macho (encima de Bar Marison)
Teléfono: 89 01 74 • SALDAÑA

DTR. C. ORTEGA MATILLA
PSIQUIATRIA - PSICOTERAPIA
Bigar Centro, portal 1, 3.º A. — Tfno. 74 31 12
Consulta: lunes y viernes desde las 3

ALBERTO RAMOS FERNANDEZ
ESPECIALISTA EN ENFERMEDADES DEL CORAZON
POR EL INSTITUTO NACIONAL DE CARDIOLOGIA
DE MEJICO
Consulta: 4 tarde previa cita
C/ Alfonso VIII (esquina S. Juan de Dios), n.º 2, 1.º B
Teléfono 72 24 72

Doctor JOSE MARIA VACA
GINECOLOGO
Consulta previa petición
José Antonio 31, entreplanta — Tfno. 72 76 51

MARIA ANGELES FENANDEZ APARICIO
MATERNOLOGO DEL ESTADO
GINECOLOGIA Y PLANIFICACION FAMILIAR
HORARIO DE CONSULTA: Previa cita
C/ Alfonso VIII (esquina S. Juan de Dios), n.º 2, 1.º B
Teléfono 72 24 72

DR. EDUARDO CRESPO BRUNET
Especialista en CIRUGIA GENERAL y AP. DIGESTIVO
Jefe del Servicio de Cirugía General del Hospital Provincial
CONSULTA diaria, mañana y tarde, previa petición
Plaza San Lázaro, núm. 2, 4.º Dcha. — Tfno. 75 12 83

Dr. JULIO AGUADO MATORRAS
ESPECIALISTA EN MEDICINA Y CIRUGIA DE LA MUJER
GINECOLOGO
Consulta: 11 mañana. Previa petición de hora
Colón, 55, 2.º — Teléfono 74 88 22
Operaciones y urgencias:
Clínica de la Cruz Roja. Tfno. 72 41 00

JOSE LUIS H. CAÑAS
GINECOLOGIA — PARTOS
CENTRO DE PLANIFICACION FAMILIAR
Consulta de 5 a 7, previa petición de hora
C/ Juan de Castilla, 4, 1.º B — Teléfono 74 10 33

ENRIQUE BARANDA MORAL
TRAUMATOLOGIA Y ORTOPEDIA
Consulta: Previa petición
C/ Joaquín Costa, 1, 2.º E — Tfno. 74 78 01

NOTICIARIO

• FIAT TIPO, "Coche del Año 1989"
• PEUGEOT 405, mejor coche importado en USA
• OPEL exporta con éxito al Japón

FIAT TIPO "COCHE DEL AÑO 1989"

El Fiat Tipo es el "Coche del año 1989". Lo ha establecido el jurado del prestigioso premio internacional que, organizado por 7 importantes medios europeos, se asigna anualmente al nuevo modelo más significativo entre todos aquellos lanzados al mercado en los 12 meses precedentes.

Cincuenta y ocho periodistas especializados, pertenecientes a 17 nacionalidades distintas, han otorgado al Tipo 356 puntos, eligiéndolo entre 12 coches seleccionados.

El Tipo ha sido juzgado como el mejor en absoluto por 38 jurados, imponiéndose a concursantes decididamente bien armados.

El segundo clasificado ha sido el Opel Vectra, con 261 puntos (con una diferencia respecto al Tipo de 95 puntos), seguido del Volkswagen Passat (194 puntos), del BMW serie 5 (178 puntos), del Renault 19 (175 puntos) y así sucesivamente por los otros candidatos entre los cuales se encuentran 5 coches japoneses.

EL PEUGEOT 405, MEJOR COCHE IMPORTADO DEL AÑO EN U.S.A.

Con motivo de la apertura del XXXI Salón Internacional del Automóvil de San Francisco, la "Motoring Press Association" compuesta por periodistas especializados en temas del automóvil de los distintos estados norteamericanos, ha hecho públicos los resultados de la 4.ª Elección del Mejor Coche del Año Nacional y Mejor Coche del Año Importado.

Entre cerca de los 60 automóviles extranjeros comercializados en os EE. UU. a primeros de noviembre de 1988, analizados según los criterios de innovación, de calidad de fabricación, de estilo, de comportamiento en carretera y de prestaciones, de confort, y finalmente de precio, la elección de la Asociación ha recaído en la categoría de los coches importados en el Peugeot 405 MI-16, por delante de los BMW 535 Inyección y 750 Inyección, del Mitsubishi Galant, de los Audi 80 y 90 y 100 y 200, del Mazda 626, del Saab 9000 CD, entre otros.

OPEL EXPORTA CON EXITO AL JAPON

Han comenzado ya con éxito las exportaciones de vehículos Opel a Japón, con la llegada de las primeras 140 unidades de Opel Omega a Tokio. Diez mil Opel Vectra, Omega y Senator se espera que sean vendidos en Japón el próximo año a través de la Red de Concesionarios del fabricante local Isuzu.

Cada 10 a 14 días los coches Opel serán embarcados en el puerto alemán de Bremerhaven con destino a Yokohama, cerca de Tokio.

Adam Opel confía en obtener unas buenas ventas en Japón, siguiendo un acuerdo de cooperación firmado el pasado mes de mayo con Isuzu. El Dr. Herke, presidente-consejero delegado de Opel declaró en el momento del acuerdo "estamos seguros que nuestros productos satisfarán las altas exigencias de los conductores japoneses.

CLINICA DENTAL
Dr. MIGUEL ANGEL GARCIA PEREZ
Plaza Mayor — Pasaje núm. 12, 2.º B
Tlfno. 75 04 24 — Previa petición de hora
PALENCIA

CIRUGIA ESTETICA
Estética mamaria de aumento y reducción
Envejecimiento facial
Modelado corporal (Liposucción)
Estética nasal y orejas
Cicatrices, etc.
Dr. Pellicer
P.º Zorrilla, 44-6.º dcha. VALLADOLID
Telf. 983. 34 21 54

Dr. PABLO MARTIN ALVAREZ
MATERNOLOGO DEL ESTADO POR OPOSICION
Partos, Ginecología, Cirugía de la mujer Esterilidad
Consulta previa petición de hora
C/ Teniente Velasco, 17, 1.º — Tfno. 72 26 38 — PALENCIA

B. AGUAYO LORENT
TRAUMATOLOGIA Y ORTOPEDIA
CONSULTA: Juan de Castilla, 4, 3.º C
URGENCIAS: Clínica Virgen de la Salud
Teléfono 74 73 99

FRANCISCO MADRIGAL R.
GINECOLOGIA - PARTOS
Consulta previa petición de hora
Avda. Miguel Primo de Rivera, n.º 1, 6.º A — Tfno. 74 18 77

CLINICA DENTAL
Dra. CARMEN NAVARRO • Dr. JAIME ARAGON
C/ Colón, 37, 1.º A — Tfno. 74 73 54
C/ María de Molina, 9 — Tfno. 73 90 12 — PALENCIA

Dr. PROCULO ANDRES G. CUENA
Consulta de 12 a 2 - Teléfono 72 20 64

EDUCACION MATERNAL
Dr. PAJIN
(Preparación para el parto)
Colón, 31, 2.º C. Tlf. 74 07 59
PALENCIA

M.C.D.2022

EL «GORDO», EN EL FUTBOL

Agraciada la plantilla del Sporting y la Peña «Amigos del Logroñés»

LA PLANTILLA DEL SPORTING, AGRACIADA

Gijón (EFE).—La totalidad de la plantilla del Spórting de Gijón, al igual que la mayoría de los empleados de la escuela de fútbol de Mareo. han resultado agraciados con el "gordo" del sorteo de la Lotería de Navidad.

El número 21583 fue adquirido por Marino Fernández, presidente de la Peña Sportinguista Jiménez. De los 10.000 millones de pesetas que recayeron en Gijón, 7.500 fueron repartidos por esta peña de forma fraccionada.

La charanga riojana 'Amigos del Logroñés" se vio favorecida con 400 millones en un intercambio de Lotería con la peña Sportinguista Jiménez, al igual que una peña del conjunto gijonés con sede en Bilbao, a la que le han correspondido 100 millones.

El defensa del Spórting Manuel Jiménez, que se encuentra de vacaciones en la localidad gallega de Arosa, no quiso concretar la cantidad que le había tocado en el sorteo, aunque los rumores apuntan que es "bastante más alta" que la de sus compañeros de equipo.

La mayoría de los componentes de la plantilla gijonesa compró dos papeletas de la peña Jiménez, lo que les ha reportado 4 millones de pesetas a cada uno.

La càsi totalidad de los empleados y trabajadores de la Escuela de Fútbol de Mareo, a excepción del director de la misma, Miguel Montes, también fueron agraciados con diversas cantidades.

PEÑA "AMIGOS DEL LOGROÑES" CON SUERTE

Logroño, 22 (EFE).—La Peña "Amigos del Logroñés", que repartió en la capital riojana 400 millones de pesetas del "gordo" del sorteo de Navidad, en un intercambio de Lotería con la peña sportinguista Jiménez, de Gijón, ayudará al Logroñés a fletar un vuelo chárter a Oviedo, donde el club riojano jugará en Nochevieja.

El partido entre Oviedo y Logroñés, que se jugará en el estadio Carlos Tartiere a las 16,45 de la tarde del próximo 31 de diciembre, obliga a la directiva riojana a fletar un vuelo chárter, Pamplona-Oviedo - Pamplona, que permitirá a sus jugadores "comer las uvas" con sus familias en Logroño.

En el partido Spórting de Gijón-Logroñés, que se disputó el pasado 23 de octubre, la Peña "Amigos del Logroñés", hermanada con las aficiones de Oviedo y Gijón, intercambió 40.000 pesetas de Lotería con la Peña Sportinguista Jiménez.

La Lotería de la peña gijonesa se vendió, en participaciones de 200 pesetas, en la sede social de la peña riojana, bar Casa Paco, por lo que los 400 millones están muy repartidos entre los peñistas, simpatizantes y clientes del bar.

El presidente de la Peña "Amigos del Logroñés", Juan José Iglesias, agraciado con 10 millones de pesetas, lamentaba recientemente el escaso apoyo recibido por el club riojano en la financiación de sus viajes para apoyar al Logroñés.

BALONCESTO PALENTINO

Resultados y clasificaciones de Segunda División Femenina y Tercera Masculina

SEGUNDA DIVISION FEMENINA

Dental, 40; Josefinas, 73.
Filipenses Cajasalamanca, 84, Hichu, 55.
León, 47; Sarabris, 51.
Burgos, 50; Tagasa, 75

	J.	G.	P.	Ptos.
Tagasa	5	5	0	10
Filipenses	5	4	1	9
Josefinas	4	4	0	8
Sarabris	5	3	1	8
Dental	5	1	4	6
Ichu	4	1	3	5
León	4	1	3	5
Informática	4	1	3	5
Burgos	4	0	4	4

TERCERA DIVISION MASCULINA

EME 30, 86; Aranda, 62.
Caja Segovia-*Castilla*, suspendido.
Cronos, 101; Ferroli, 114.
Suheca Maristas, 60; *Aguilar*, 62.
Descansa: *Polencia Euromutea*.

	J.	G.	P.	Ptos.
Suheca Maristas	6	5	1	11
Aguilar	7	4	3	11
LME-30	7	4	3	11
Ferroli	5	5	0	10
Palencia Eurom.	6	4	2	10
Castilla	5	3	2	8
Aranda	6	0	6	6
Cronos	6	0	6	5
Caja Segovia	4	1	3	5

BALONCESTO PROVINCIAL SENIOR

Resultados y clasificación

C. B. "Mat", 54: Ada Beardo, 52.
Barsket C. B., 53: C. B. Eldana, 51.
Mecapalsa-Castilla, 49; Autoescuela Ignacio, 87.

CLASIFICACION

	J.	G.	P.	Ptos.
Ada Beardo	4	3	1	7
Barsket C. B.	4	3	1	7
C. M. "Mat"	4	3	1	7
Aut.-Es. Ignacio	4	2	2	6
C. B. Eldana	4	2	2	6
Venta de Baños	3	2	1	5
Mecapalsa-Cas.	4	0	4	4
A. C. U. P.	3	0	3	3

HOCKEY SOBRE PATINES

EL LICEO, supercampeón de Europa

Sant Sadurni d'Anoia (Barcelona), 22 (EFE).—

4—Noia (1+3): Canalda, Hom, José E. Torner, Puig y Joan Torner. También jugaron Rovira y Barceló.

2—Liceo (1+1): Huelves, Alabart Pujalte, Martinazzo y Roldán. También jugó Figueroa.

Goles: 1-0, minuto 17: J.E. Torner. 1-1, minuto 22: Martinazzo. 2-1, minuto 35: Rovira. 3-1, minuto 38: Rovira. 3-2, minuto 40: Martinazzo (de penalty). 4-2, minuto 48: Barceló

Partido de vuelta de la Supercopa de Europa, disputado ante unos 500 espectadores en el Pabellón Municipal de San Sadurni d'Anoia. El partido de ida se resolvió a favor del Liceo, campeón de Europa, en su terreno de juego, por 9-4 sobre el Noia, campeón de la Recopa.

El Liceo se proclamó esta noche campeón de la Supercopa de Europa, al vencer por un tanteo global de 11-8 (9-4 y 2-4), a pesra de haber perdido hoy ante el equipo catalán en un encuentro muy disputado de principio a fin.

Campeonato de Fútbol Inter - Pueblos Trofeo Diputación

RESULTADOS Y CLASIFICACIONES DE LA CUARTA JORNADA

Resultados y clasificaciones de la cuarta jornada del campeonato de fútbol Inter-Pueblos, Trofeo Diputación:

COMARCA DE CERRATO
GRUPO A

Baltanás, 4; Castrillo, 3.
Antigüedad, 0; Hornillos, 1.
Torquemada, 7; Espinosa de Cerrato, 4.

CLASIFICACION

	J.	Ptos.
Hornillos	4	8
Torquemada	4	6
Antigüedad	4	4
Castrillo Don Juan	4	2
Espinosa Cerrato	4	2
Baltanás	4	2

GRUPO B

Hontoria-Tariego, aplazado.
Venta de Baños-Baños, aplazado.

CLASIFICACION

	J.	Ptos.
Baños Cerrato	3	6
Venta de Baños	3	3
Hontoria de Cerrato	3	2
Tariego	3	1

COMARCA TIERRA DE CAMPOS
GRUPO A

Astudillo, 2; Población, 6.
Monzón, 3; Autilla, 2.

CLASIFICACION

	J.	Ptos.
Monzón	4	8
Población Campos	4	6
Astudillo	4	2
Autilla	4	0

GRUPO B

Calzada, 2; Paredes, 2.
Cervatos-Villaherreros, aplazado.

CLASIFICACION

	J.	Ptos.
Calzada M.	4	7
Paredes de Nava	4	5
Villaherreros	3	2
Cervatos	3	0

COMARCA LA VEGA
GRUPO A

Ledigos, 3; Villamoronta, 1
Renedo, 2; La Serna, 2.

CLASIFICACION

	J.	Ptos.
Ledigos	3	5
La Serna	4	4
Villamoronta	3	4
Renedo de la Vega	4	1

GRUPO B

Quintanadiez, 3; Saldaña, 1.
Lagunilla, 2; Bustillo, 1.

CLASIFICACION

	J.	Ptos.
Lagunilla	4	8
Quintanadiez	4	6
Eustillo	4	2
Saldaña	4	0

COMARCA LA PEÑA Y CAMPOO

Velilla A. Carrión, 2; Mudá, 1.
Fresno, 0; Muñeca, 0.

CLASIFICACION

	J.	Ptos.
Velilla Río Carrión	3	6
Muñeca	4	4
Santibáñez	3	2
Mudá	3	2
Fresno del Río	3	2

COMARCA EL BOEDO Y LA OJEDA

Micieces-Báscones, aplazado.

CLASIFICACION

	J.	Ptos.
Báscones de O	1	2
Micieces	1	0

SERPROAN, S. A.

DESRATIZACION

Desinsectación • Desinfección

COMUNICA:

Que esta Empresa tiene conocimiento, a través de sus clientes, amigos y empleados de que los Sres. Aurelio Abril González y Julio Ontañón Barruso (DESCALE), antiguos empleados de esta casa, vienen realizando COMENTARIOS que suponen el menosprecio y descrédito hacia empleados y directivos de SERPROAN, S. A., dañando gravemente la imagen de la Empresa y de las personas que la forman, por lo que anunciamos públicamente:

1.º SERPROAN, S. A. no tiene previsto cesar en su actividad.

2.º SERPROAN, S. A. es una empresa comercial y financieramente sólida, con implantación nacional. Informes bancarios y de agencia acreditan este hecho.

3.º SERPROAN, S. A. no ha cedido a terceros la utilización de sus productos y en cuanto a los métodos de trabajo, la verdadera "escuela" está en esta Empresa.

4.º LA PLANTILLA DE SERPROAN, S. A. se solidariza con el contenido de este comunicado, en defensa de sus puestos de trabajo y de la verdad sobre su capacitación técnica en la realización de los servicios de DESRATIZACION, DESINSECTACION y DESINFECCION.

5.º Lamentamos tener que salir al paso por este medio de comunicación para que cese esta LABOR INTOXICADORA. Esta Empresa se reserva los derechos que le asisten por los hechos antecedentes.

M.C.D.2022

EL DIA 31 DE DICIEMBRE, ORGANIZADA POR EL PATRONATO MUNICIPAL DE DEPORTES Y C. D. SAN ANTONIO

VIII SAN SILVESTRE PALENTINA

- **600.000 PTS. DE PRESUPUESTO Y CASI UN MILLAR DE PARTICIPANTES**
- **PABLO MARTIN MATEO Y MARIANO RUIZ -MEJOR DEPORTISTA PROVINCIAL 88- FAVORITOS AL TRIUNFO**

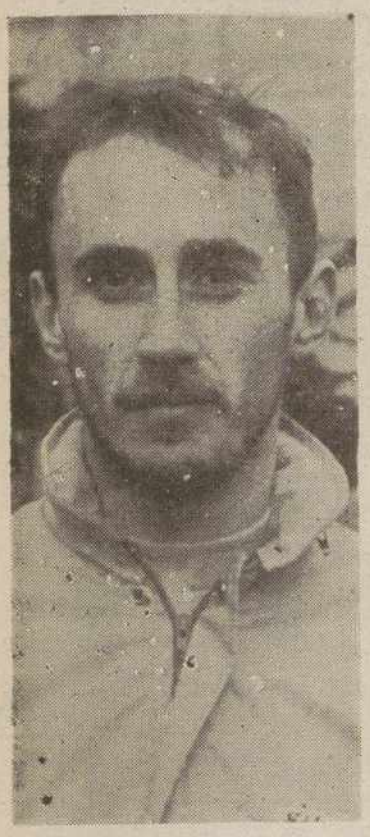

TELMO ROMAN, ganó tres ediciones

El día 31 de diciembre se celebrará en nuestra ciudad la VIII San Silvestre Palentina, prueba atlética organizada conjuntamente por el Patronato Municipal de Deportes y C. D. San Antonio, con la estrecha colaboración de la Delegación Provincial de este deporte, que discurrirá por un circuito urbano.

ORGANIZACION

Juan-José López Arroyo, director técnico del Patronato y presidente de la Federación Palentina de Atletismo, ha sido quien ha llevado todo el peso organizativo de esta tradicional carrera navideña acompañado por el entusiasta Chema Diez Zapatero, entrenador del popular club de "La Carcavilla".

El presupuesto asciende a 600.000 pesetas que han sido cubiertas prácticamente en su totalidad por Cajapalencia.

CAMBIOS Y RECORRIDO

Una de las innovaciones de la presente edición estriba en la inclusión de la categoría benjamín. Esta junto a la alevín, infantil y cadete, se desarrollará en la Plaza Mayor al objeto de que el público asistente sea lo más numeroso posible.

Los "grandes", con 6.000 metros de recorrido, saldrán de la misma Plaza Mayor para continuar por calle Mayor, Bocaplaza, Plaza de Abastos, calle Colón, Avda. José Antonio, Modesto Lafuente, República Argentina, calle Mayor, Simón Nieto, Avenida de Asturias, Plaza San Antonio (Iglesia) y Piscina Climatizada. Aquí se establecerá la línea de meta.

PARTICIPACION

En la presente edición se pretende que la cifra de participantes alcance el millar, contando federados y no federados, según manifestaba ayer en nuestra Redacción el señor López Arroyo.

Para ello se han cursado invitaciones a clubs y federaciones de la región habiendo confirmado su asistencia, junto a los palentinos Puentecillas, S. Antonio, Venta de Baños, Villamuriel y Aguilarense, representantes de Valladolid, Reinosa, León y Burgos. A estos últimos se les abonarán los gastos de desplazamiento.

Las pruebas "reinas" sin embargo estarán un tanto descafeinadas. La femenina por la negativa de las palentinas Ana Isabel Alonso, Dolores Rizo y Angelines Rodríguez, que el pasado año se pasearon. La masculina debido a que Cándido Alario, ganador de una edición, es casi seguro que corra la San Silvestre Vallecana ese mismo día. Mientras, su primo Javier tampoco estará, sólo que éste obligado a la renuncia por ese plan federativo para los preseleccionados del mundial. Unicamente puede competir en dos pruebas al mes y ya lo ha hecho en los cross de Sonseca y Venta de Baños. Una razonable disculpa que también se extiende a las pupilas de Santiago de la Parte, por idénticos motivos.

MARIANO RUIZ

El gran favorito por tanto será el salmantino Pablo Martín Mateo, del "Transportes El Minuto" de Valencia y afincado desde hace tiempo en nuestra ciudad por motivos laborales. En su palmarés figuran las victorias en 1984 y 1987 en esta San Silvestre Palentina. Junto a él quizás estén Angel Gómez Maeso y Valentín Rodríguez, al igual que el segoviano del "Jema Sport", Gómez del Real. Pero la confirmación sólo se refiere a Martín Mateo... y a Mariano Ruiz Ruiz, mejor deportista palentino-88 después de ganar dos medallas de oro en los Juegos Paraolímpicos de Seúl. El abogado de la ONCE pasará estos días navideños en su localidad natal Mudá, y el 31 se acercará a la capital para que los aficionados puedan comprobar sus excelentes dotes atléticas a pesar de esa pérdida casi total de visión. Será sin duda otro candidato al triunfo, junto a Martín Mateo, a la espera de la inscripción definitiva de Telmo Román, con tres ediciones ganadas.

HORARIOS, CATEGORIAS Y DISTANCIAS

16'30.—Benjamín, 800 metros (Plaza Mayor).
16'45.—Alevín: 1 200 m. (Plaza Mayor).
17'00.—Infantil, 1.600 m. (Plaza Mayor).
17'30.—Cadete, 2.800 m. (Plaza Mayor).
18'00.—Junior, senior y popular, 6.000 m. (Salida de la Plaza Mayor y meta en la Piscina Climatizada).

PREMIOS Y TROFEOS

En las categorías infantil, alevín y benjamín, tanto femenina como masculina, habrá cinco trofeos para los primeros clasificados así como 20.000, 15.000 y 10.000 ptas. respectivamente en material deportivo para el vencedor por equipos.

Las restantes categorías:

MASCULINO—SENIOR

1 40.000 ptas. y trofeo.
2 20.000 ptas. y trofeo.
3 10.000 ptas. y trofeo.
4 5 000 ptas. y trofeo.
5 3.000 ptas. y trofeo.
6 2.000 ptas. y trofeo.

JUNIOR

1 10.000 ptas. y trofeo.
2 8.000 ptas. y trofeo.
3 4.000 ptas. y trofeo.

CADETE

1 3.000 pesetas en material y trofeo.
2 2.000 pesetas en material y trofeo.
3 1.000 pesetas en material y trofeo.
4 Trofeo.
5 Trofeo.

FEMENINO—SENIOR

1 25.000 ptas. y trofeo.
2 10.000 ptas. y trofeo.
3 7.000 ptas. y trofeo.
4 4.000 ptas. y trofeo
5 3.000 ptas. y trofeo.
6 2.000 ptas. y trofeo.

CADETE

1 3.000 pesetas en material y trofeo.
2 2.000 pesetas en material y trofeo.
3 1.000 pesetas en material y trofeo.
4 Trofeo.
5 Trofeo.

POPULAR A y B

Trofeos a los 5 primeros clasificados de cada categoría.

Finalmente recordar los ganadores en categoría masculina absoluta las siete ediciones anteriores:

1981: Telmo Román; 1982: Telmo Román; 1983, Telmo Román; 1984: Pablo Martín Mateo; 1985: Cándido Alario; 1986: Juan Espino; 1987: Pablo Martín Mateo.

Carlos M. SANTOYO

Pablo Martín Mateo

FUTBOL PROVINCIAL
Sanciones y próximos partidos

Acuerdos más importantes del Comité de Competición, en su última reunión.

REGIONAL "Copa Federación"

Juan A. Torres Torquemada, suspensión de dos encuentros, por menospreciar notoriamente a un juez de línea.

Gregorio García, Castilla Dueñas, suspensión de un partido, por acumulación de amonestaciones.

JUVENILES

Julio M. Caballero, Castilla Dueñas, suspensión de tres partidos por agredir a un contrario.

Oscar García, San Antonio, suspensión de tres partidos, por agredir a un contrario.

José I. De la Gala, Villamuriel, suspensión de un partido por acumulación de amonestaciones y primera amonestación.

Luis J. Jimeno, Villamuriel, suspensión de un partido por acumulación de amonestaciones.

CLUBS

Sanción económica a la U.D. Alar, primera regional, por originar retraso en la hora del comienzo del encuentro.

Desestimar el recurso presentado por el Torquemada, por defecto de forma.

PROXIMOS PARTIDOS

REGIONAL "Copa Federación"

DOMINGO 8:

Dueñas-Cascón, Dueñas, a las 15'45.

Santibáñez-Meigar Yuso, en Santibáñez, 15'45.

INFANTILES

MIERCOLES 28

San Antonio-Villamuriel, en Viñalta, a las 16.

San Telmo-Santa Bárbara, en San Telmo, a las 11.

Cristo Ol.-Ave María, en Las Ferrallas, a las 16.

Descansa San Juanillo.

VIERNES 6:

Villamuriel-San Telmo, en Villamuriel, 12.

Santa Bárbara-Cristo, en Las Ferrallas, a las 11'30.

Ave María-San Juanillo, en Viñalta, a las 12.

Descansa San Antonio.

M.C.D.2022

Paz, Felicidad
y Prosperidad
para el
Nuevo Año
1989
Casino
Castilla·León
"el marco ideal"
BOECILLO, a 12 Km. de Valladolid · Tel. 983/ 554411-12
Gis PUBLICIDAD

M.C.D.2022

La "Navidad etarra"

— Asesinado en Zarauz el propietario de un bar

— ATENTADO EN ALSASUA:

Un guardia civil herido muy grave por una bomba-trampa

Zarauz (Guipúzcoa), 23. (Efe). —El gobernador civil de Guipúzcoa, José Ramón Goñi Tirapu, aseguró anoche en Zarauz que el asesinato del propietario del bar "Antxe" de esta localidad, Engraciano González Macho, "es un atentado clarísimo de ETA".

Goñi Tirapu, que acudió al lugar donde se produjeron los hechos, atribuyó el atentado, por los rasgos del autor, al mismo comando que el pasado domingo colocó en Eibar un coche bomba que acabó con la vida de un oficial de policía y causó heridas a otras doce personas y afirmó: 'El que ha disparado ha sido el mismo que apretó el 'clic" en Eibar".

Indicó asimismo que, en el lugar del atentado, se habían encontrado tres casquillos de bala "de la misma munición que utiliza el "Comando Eibar", al tiempo que indicaba que la policía se encuentra "persiguiendo a los autores".

En opinión del gobernador, a que estos hechos sucedan han ayudado "el dinero fresco de un secuestro y el respaldo de un medio de comunicación, como es "Diario-16", que dedica un espacio informativo a divulgar informaciones que otros medios no recogen".

Para Goñi Tirapu, "este periódico —que publicó ayer una entrevista con la dirección de ETA— ha ayudado a recoger todo lo que ETA quería decir públicamente, lo que antes sólo hacía "Egin".

Finalmente, el gobernador de Guipúzcoa se preguntó "¿Qué legitimidad tiene ETA para hacer esto?" y si "¿Están pensando implantar la pena de muerte en ese estado independiente que proclaman?".

La persona que activó el dispositivo que provocó la deflagración en el coche bomba colocado en Eibar, el pasado domingo, era un joven que fue visto y perseguido por varios ciudadanos y que esgrimió una pistola al huir.

Según testigos presenciales, el hombre que disparó hoy dos veces con una pistola a la cabeza de Engraciano González, dentro de su bar a las ocho y veinte de la noche, tenía alrededor de 20 años, de 1'80 metros de altura, con bigote y vestía un chaquetón tipo "comando".

El bar "Antxe", abierto en Zarauz desde hace varios años, lo tenía alquilado Engraciano González Macho desde hace unos ocho meses y, de acuerdo con testimonios de los vecinos, "era un sitio normal".

Otras personas consultadas por Efe en el lugar de los hechos indicaron que "había comentarios de que aquí se "trapicheaba" (comercio de droga)".

Engraciano González Macho, de 42 años, nacido en Ondárroa, residente en Guetaria, casado, con un hijo de 15 años y una hija de 10, llevaba ocho meses regentando el bar "Antxe", situado en la calle Balea de Zarauz, entre la Avenida Navarra y la playa de esta localidad guipuzcoana.

(Continúa en la pág. sgte.)

TERCER ATENTADO

BOMBA AL PASO DE UN CONVOY DE LA GUARDIA CIVIL

Vitoria, 23 (Efe).— El Gobierno Civil de Alava ha confirmado a Efe que no se ha registrado ningún herido en el atentado perpetrado esta mañana contra un convoy de la Guardia Civil, en contra de las primeras informaciones que señalaban lo contrario.

El atentado ha tenido lugar poco antes de las 11,30 de la mañana a cien metros del peaje de la autopista de Areta en dirección a Burgos, cuando una bomba hizo explosión al paso de un convoy de la Guardia Civil compuesto por tres furgonetas.

El convoy pertenecía al Grupo de Reserva de la Benemérita y en él viajaban un teniente y ocho guardias civiles.

Según las informaciones facilitadas por el Gobierno Civil «únicamente ha habido que lamentar desperfectos graves en los vehículos».

Una vez cometido el atentado, efectivos de la Policía Autónoma Vasca han cortado la autopista en ambos sentidos y han desviado el tráfico por una carretera lateral.

ENCUENTRAN DOS BOMBAS-TRAMPA SIN ESTALLAR EN ALSASUA

Alsasua (Navarra), 23 (Efe).-- Dos bombas-trampa sin estallar han sido encontradas sobre las 09,30 por los artificieros de la Guardia Civil en las proximidades del cuartel de este cuerpo en Alsasua contra el que se atentó esta madrugada con cuatro granadas.

Una de las bombas-trampa estaba colocada a unos 200 metros del lugar donde estalló otra que causó heridas muy graves al cabo José Aguilar García, y la segunda a unos 50 metros de los accesos al cuartel.

Ambas bombas están escondidas entre la maleza y los artificieros se disponen a explosionarlas.

Las tareas de reconocimiento de los alrededores del cuartel se iniciaron pasadas las 09,00 horas por dotaciones de artificieros de la Guardia Civil procedentes de Pamplona, Vitoria y Logroño.

MUERE EN ACCIDENTE DE TRAFICO EL EMBAJADOR YUGOSLAVO EN MADRID

Madrid, 23 (EFE). — El cadáver de Suroi Redraj, embajador yugoslavo en España, será repatriado el próximo lunes, según ha declarado hoy a EFE la agregada de prensa de la Embajada.

El cuerpo de Redzaj se encuentra todavía en la Residencia Sanitaria de la Seguridad Social de Guadalajara, donde fue ingresado sin vida después de que ayer por la tarde sufriera un accidente en el kilómetro 47 de la carretera nacional Madrid-Barcelona, en el término de Alovera.

El embajador, que viajaba solo en su coche, regresaba a Madrid procedente de Guadalajara, donde había estado en visita privada, cuando su vehículo se estrelló contra la base de un puente.

Suroi Redzaj tenía 59 años y había sido embajador en Bolivia y México, antes de hacerse cargo de la embajada de Yugoslavia en España, en enero de 1986.

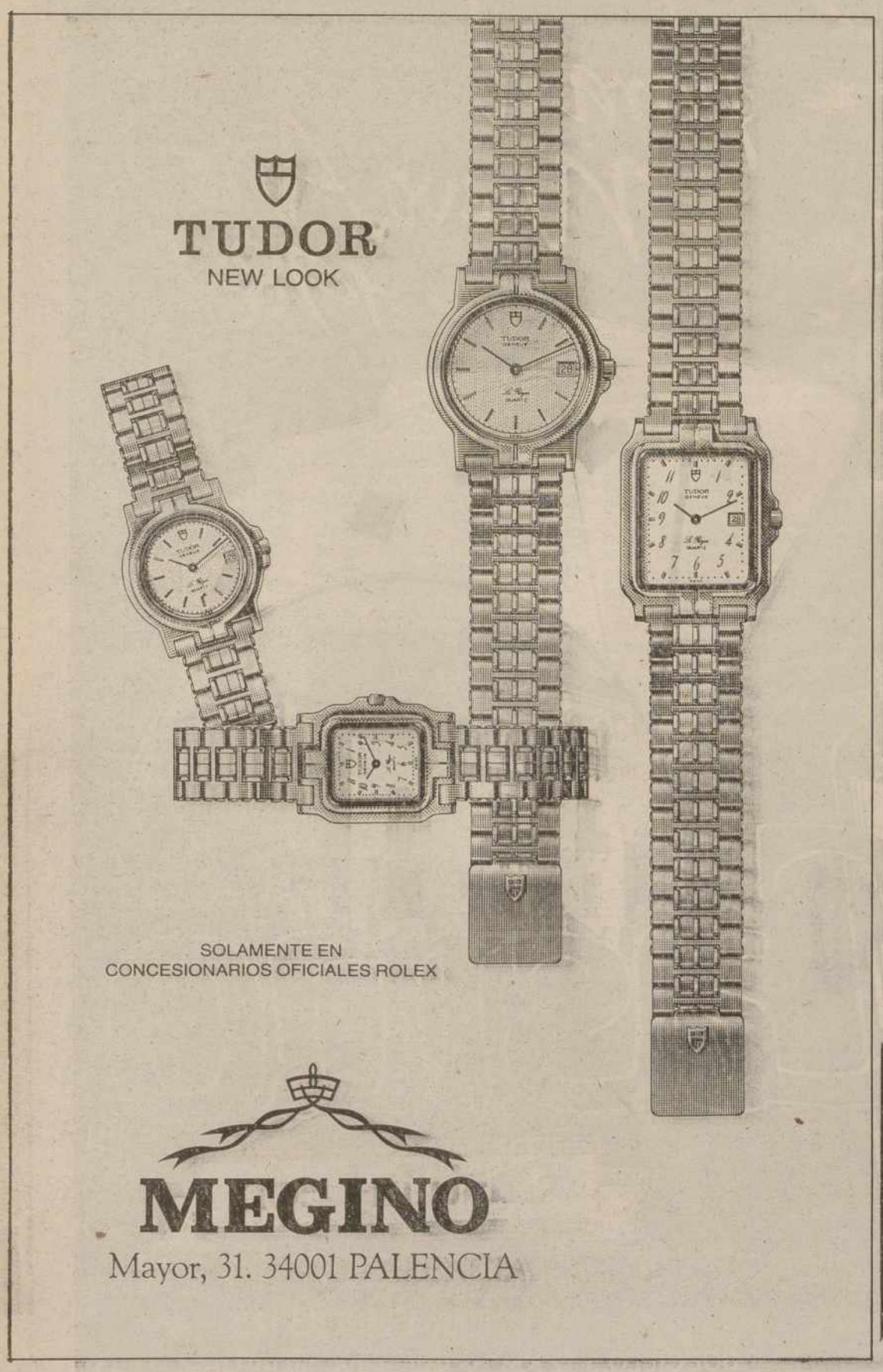

Ayuntamiento de Palencia

EDICTO

El próximo día 9 de enero de 1989, a las 13 horas tendrá lugar en el Salón de Actos de este Excmo Ayuntamiento el sorteo público para la amortización anual de títulos de Deuda emitida por la Corporación, debiendo amortizarse, según cuadros vigentes, 5.875 títulos de la primera emisión y 1.012 de la segunda.

La Mesa del sorteo estará presidida por el Ilmo. Sr. Alcalde o Concejal en quien delegue, y formarán parte de la misma el Interventor de Fondos y el Secretario General de la Corporación, quien dará fe del acto.

Palencia, 21 de diciembre de 1988.

EL ALCALDE,
Fdo.: Antonio Encina Losada

M.C.D.2022

"La Navidad etarra"

(Viene de la pág. anterior)

ALSASUA. GUARDIA CIVIL HERIDO EN ESTADO MUY GRAVE POR BOMBA-TRAMPA

Alsasua (Navarra). 23. (Efe). —El cabo de la Guardia Civil José Aguilar García, de 26 años y Natural de Fuente de Cantos (Badajoz), resultó herido muy grave al ser alcanzado por la explosión de una bomba-trampa, minutos después de que unos desconocidos lanzaran esta madrugada cuatro granadas contra el cuartel de Alsasua

José Aguilar fue trasladado a la Clínica Universitaria de Navarra donde está siendo intervenido quirúrgicamente al haber perdido la pierna derecha por efecto de la onda explosiva.

El parte médico facilitado en este centro sanitario precisa que José Aguilar ingresó en el servicio de urgencias a las 5 horas, y fue conducido inmediatamente a uno de los quirófanos del centro.

José Aguilar presentaba amputación traumática a nivel del tercio superior de la pierna derecha con pérdida de sustancia muscular y piel en rodilla y en tercio inferior del muslo.

En la pierna izquierda, prosigue este primer parte médico sufría pérdida de sustancia de toda la cara posterior interna y del tercio inferior del muslo. Pronóstico muy grave.

Los hechos, según narró el general jefe de la V zona de la Guardia Civil, con sede en Logroño, Francisco Almiñana Llorens, que llegó a Alsasua para interesarse por las circunstancias del atentado, se iniciaron a las 2'45 horas

En ese momento se produjo una explosión junto a la alambrada que porbege el cuartel de la Guardia Civil.

El lugar de la explosión, según Francisco Almainana, se encuentra a unos dos metros del de la zona donde se encuentran los dormitorios y explicó que "se pudó originar una gran tragedia si la granada hubiera impactado dos metros más arriba de la valla metálica"

En este sentido, puntualizó que en una de las habitaciones próximas dormía un niño que resultó ileso a pesar de que los cristales rotos por la explosión cayeron sobre su cama.

El general jefe añadió que a las 3'10 horas se produjo en esta misma zona el estallido de una segunda granada, a las 3'12 una tercera y a las 3'16 una cuarta, sin que causaran mayores daños.

Al poco de ocurrir estas explosiones, los guardias civiles que prestaban vigilancia en el edificio efectuaron numerosos disparos hacia la zona de donde se sospechaba que procedían las granadas, mientras otros salían hacia el monte.

A las 3'45 se escucha una quinta explosión en las proximidades del cuartel, en el monte Ameztia, donde se encuentran los depósitos de agua, y es aquí el lugar donde resulta gravemente herido el cabo José Aguilar al ser alcanzado por el estallido de una bomba-trampa, escondida seguramente en el suelo.

El general jefe de la zona añadió que inmediatamente se retiran los guardias civiles al cuartel y se espera a que lleguen los artificieros del cuerpo, para que examinen el terreno una vez que haya luz de día para comprobar si los autores del atentado han dejado alguna otra bomba-trampa.

Francisco Alminana dijo que las granadas iban dirigidas contra la zona del cuartel donde se encuentran los dormitorios y expresó su indignación "como cualquier español que ama a su patria" por este nuevo atentado.

José Aguilar García es cabo de la patrulla de motos todo terreno y etaba destinado en Alsasua desde 1986. Tenía fijada la fecha de su boda para el 7 de enero próximo.

DESCONVOCADA LA HUELGA DE MAQUINISTAS

Madrid, 23 (EFE). — El Sindicato Español de Maquinistas y Ayudantes Ferroviarios (SEMAF) desconvocó esta madrugada los 56 días de huelga previstos para los próximos meses, al llegar a un acuerdo con la empresa.

Los dos primeros días de la serie de huelgas se realizaron el pasado domingo día 18 y ayer día 22, con la oposición de CC. OO. y UGT que se niegan a aceptar su petición de un convenio franja para el sector.

La desconvocatoria se decidió tras la aceptación de 4 puntos que comprenden la desconvocatoria de todas las huelgas, readmisión de los despedidos e ingreso del SEMAF en el Comité General de Empresa y en la mesa negociadora del VIII Convenio Colectivo de Renfe.

FELIPE GONZALEZ

CONVOCA A LOS SINDICATOS PARA EL DIA 26

Madrid, 23 (EFE). — El Presidente del Gobierno, Felipe González ha convocado a UGT y CC. OO., para que acudan a una reunión con él, en el Palacio de la Moncloa, el próximo lunes, 26 de diciembre.

La comunicación realizada por medio de sendos telex, se celebrará a las 11 de la mañana, y acudirán a la misma delegaciones de ambos sindicatos, presididas por sus respectivos secretarios generales, Nicolás Redondo y Antonio Gutiérrez.

UN MILLON SETECIENTAS CINCUENTA MIL RAZONES PARA ENAMORARSE DE ESTE AUTOMOVIL

Si todavía no ha logrado enamorarse definitivamente de un automóvil, ahora tiene la oportunidad de hacerlo.

Por Gama: Eligiendo cualquiera de sus tres modelos, LX, SYMBOL y TURBO DIESEL, de 1.498, 1.585 y 1.929 c.c., respectivamente.

Por Prestaciones: Beneficiándose de la tecnología Lancia experimentada en el mundo de la alta competición. Tecnología ganadora que permite al Prisma alcanzar una velocidad superior a los 185 km/h. de forma equilibrada.

Por Equipamiento: Servodirección - Check Panel - Cierre Centralizado - Alzacristales Eléctricos - Espejo Exterior Derecho - Tapicería Alcántara, exclusiva Lancia.

Por Confort: Disfrutando de un automóvil en el que todo resulta especialmente acogedor: total insonorización, fácil acceso a todos los mandos, confort de marcha y motorizaciones potentes y elásticas.

Por Condiciones: Aprovechando unas facilidades pensadas para usted. Con una valoración de lujo por su vehículo usado, además de unas condiciones de financiación altamente competitivas. En definitiva un trato personalizado.

LANCIA PRISMA SE HACE QUERER

Prisma 1.5 LX	1.498 c.c.	80 CV
Prisma SYMBOL	1.585 c.c.	108 CV
Prisma TURBO DIESEL	1.929 c.c.	80 CV

GRUPO BARRIO

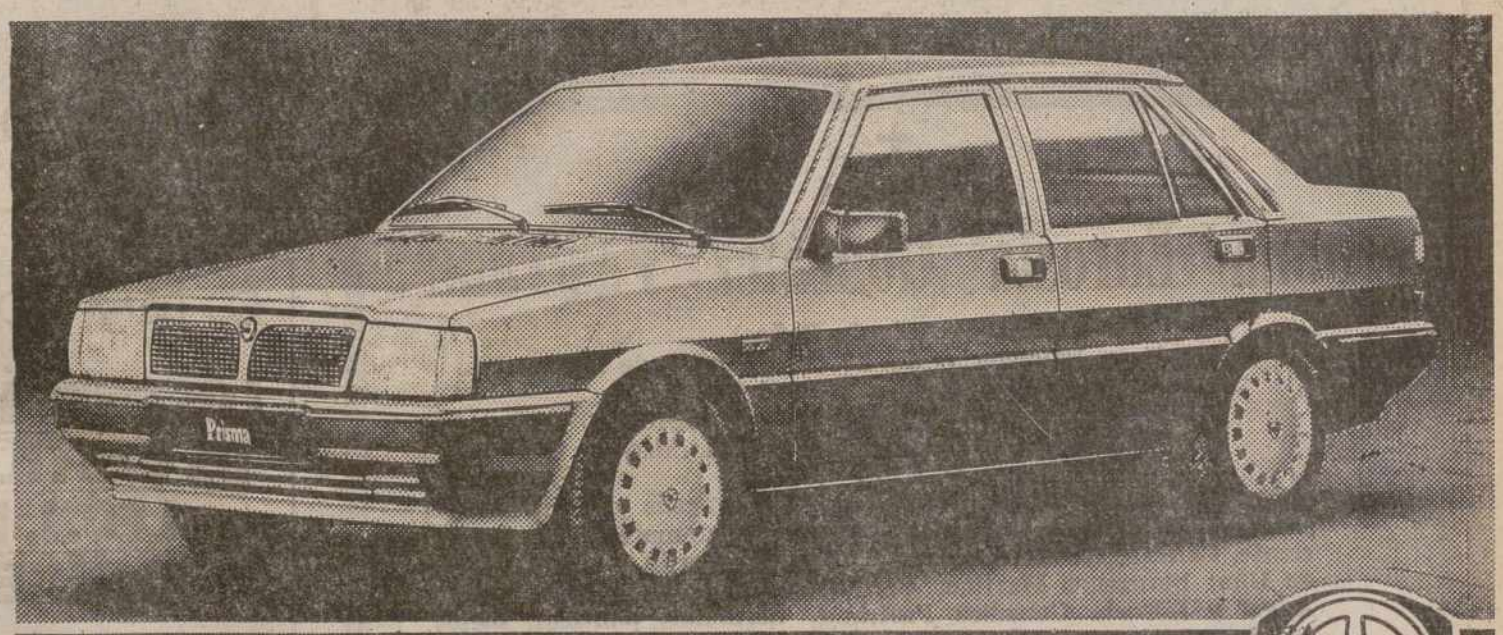

LANCIA PRISMA, desde 1.750.000 ptas. P.V.P.

LANCIA

A. SANSE
María de Molina, 2. 34002 PALENCIA. Tel. (988) 72 55 41

M.C.D.2022

LOS NIÑOS DE LA ILUSION NACIONAL

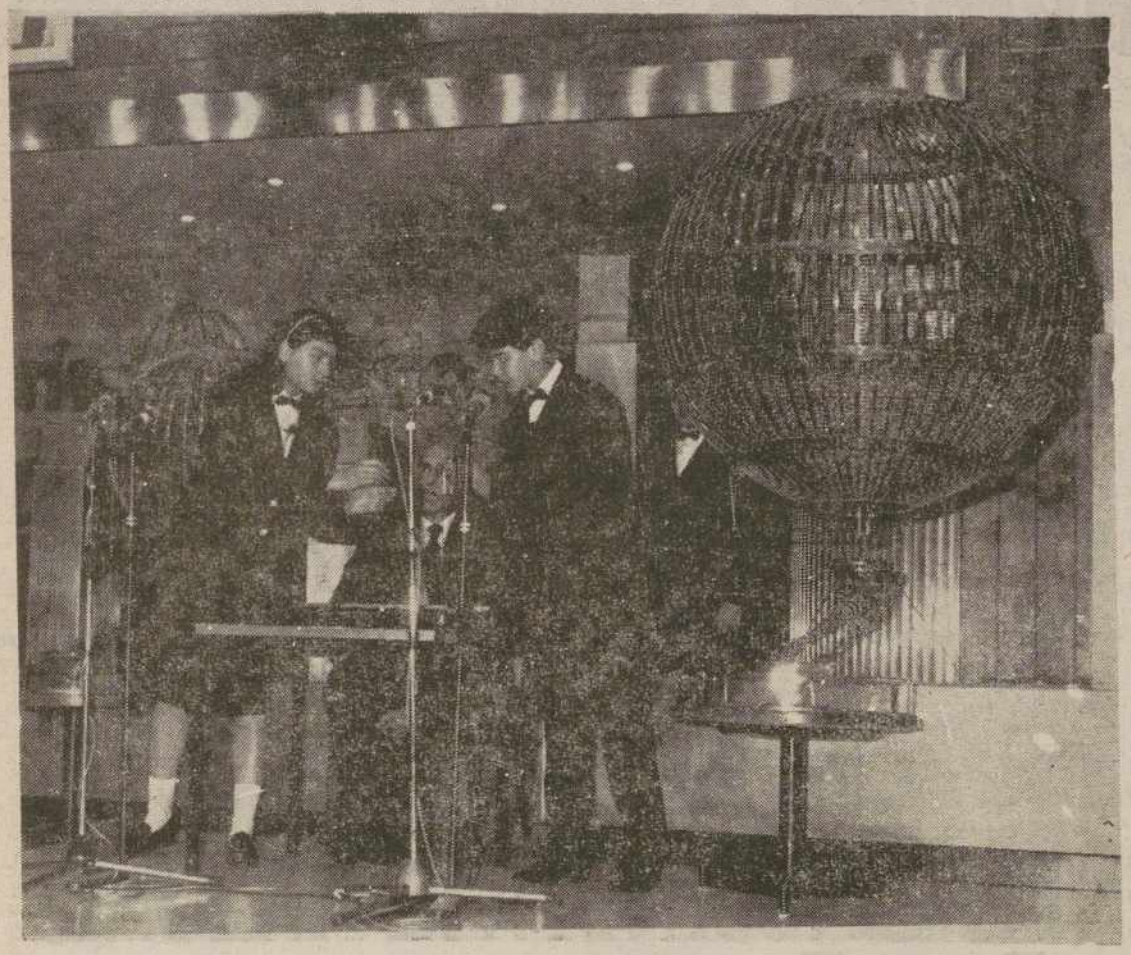

MADRID.— Los niños del Colegio de San Ildefonso en el momento de comenzar a «cantar» los premios del sorteo extraordinario de la Lotería Nacional, que se celebró ayer.— (Telefoto EFE).

BOLSA Y FINANZAS

Cotizaciones de los mercados de valores e impresiones de la jornada facilitadas por el BANCO DE BILBAO. VIZCAYA y la AGENCIA EFE

Correspondiente al 23 de diciembre de 1988

BOLSA DE MADRID

Madrid, 23 (Efe).— La línea de bajas afectó hoy de forma prudente a algunos valores, pero las pérdidas se hicieron más ostensibles enl os sectores químicos y siderúrgicos.

Destacó con su notable descenso Telefónica, debido a sus 4,25 puntos negativos. Esta baja y la de dos de los grandes bancos hicieron que el índice general acusase con mayor fuerza su retroceso.

En petróleos, Española repite cambio y Petromed baja 3.

En eléctricas, Viesgo subió 1. Cantábrico bajó 0,50. Endesa 2, Reunidas, Gas Madrid, Gas y Electricidad, Hidroeléctrica de Cataluña y Fenosa 0,25. Hidrola 1,75, Iberduero 3, Sevillana 2.

En metálicas básicas Hornos y Acerinox bajan 1, Nueva Montaña 1,25, Felguera 20. Alavesas sube 1.

En materiales de construcción, Asland baja 13, Asland Cataluña 12, Cristalería 50, Isalba 5, Uralita 20 y Valenciana 1.

En químicas, Cros baja 21, Explosivos 6,50 y Nicas 4.

En alimentación, Elosúa, Savin y San Miguel repiten cambios. Cervecera sube 1,50, Tabacalera 2,50 y Frimancha 10.

En papeleras, Ence y Zubiri bajan 3, Sarrió 2. Española, Torras y Unipapel repiten cambios.

En construcción, Dragados baja 7.

En bancos, BBV baja 10, Hispano 4. Central, Banesto, Exterior, Popular y Santander repiten cambios.

Bolsa desanimada.

Experimentó hoy una baja de 2,54 puntos, por lo que su índice general ha quedado establecido en 273,71 puntos.

En la semana el índice ha descendido 3,79 puntos.

BOLSA DE BILBAO

Bilbao, 23 (Efe).— El índice general de la Bolsa de Bilbao bajó hoy 3,01 puntos y quedó fijado al término de la sesión en 381,31.

BOLSA DE BARCELONA

Barcelona, 23 (Efe).— El índice de la Bolsa de Barcelona baja hoy 1,52 enteros y cierra la semana en 110,75

BOLSA DE VALENCIA

Valencia 23 (Efe3).— El índice general de la Bolsa de Valencia ha bajado en su sesión de hoy 2,53 puntos y se ha situado para el próximo lunes en 251,90.

lotería primitiva

24 · 26 · 27 · 32 · 38 · 42

COMBINACION GANADORA

Madrid, 23 (EFE).—Los números 4, 26, 27 32, 38, 42 (veinticuatro, vetiséis, ventisiete, treinta y dos, treinta y ocho, cuarenta y dos) forman la combinación ganadora del sorteo de la Lotería Primitiva celebrado anoche en Madrid.

El complementario fue el número (nueve).

La recaudación de este sorteo, para el que se han sellado 5.619.263 boletos, es de 2.423.761.000 pesetas, de las que 1.333.068.660 pesetas se destinan a premios.

Para los acertantes de la primera categoría (seis aciertos) la cantidad destinada es de 319.936.478 pesetas.

Los de la segunda categoría (cinco aciertos más el número complementario) se repartirán 119.976.179 pesetas.

Para la tercera categoría (cinc oaciertos) se distribuirán 226.621.672 pesetas; para la cuarta (cuatro aciertos) hay 266.613.732 pesetas y; y para la quinta (tres aciertos) 399.920.599 pesetas.

DOS MAXIMOS ACERTANTES, A MAS DE 150 MILLONES

Madrid, 23 (EFE)—Los dos boletos con la combinación ganadora del sorteo de anoche de la Lotería Primitiva aparecidos al 90 por ciento del escrutinio se pagarán, si no hay más, a 159.968.239 pesetas cada uno.

Estos boletos fueron sellados en Cáceres y Tenerife.

Con cinco aciertos y el complementario hay hasta ahora 16 boletos, que, de no aparecer algún otro, se pagarán a 7.498.511 pesetas cada uno.

Los boletos de cinco aciertos se pagarán a unas 700.000 pesetas; los de cuatro, a unas 11.000 y los de tres a unas 885 psoetas.

BBV
BANCO BILBAO VIZCAYA

†

LA SEÑORA

Doña Eurosia González Pastrana

(Viuda de Antonio Baños).

Falleció en Palencia, el día 23 de diciembre de 1988
A los 82 años de edad
Después de recibir los Santos Sacramentos
y la Bendición Apostólica de Su Santidad
D. E. P.

Sus apenados hijos Antonio, Angela, José Luis, Jesús y Miguel Angel Baños González; hijos políticos Margarita Palomares, Leandro Pariente, Cándido Gutiérrez Espadas, Catalina Martín y María-Angeles de Uña; hermanos Martina, Cecilio, Leovigilda, Aquilina, Basilia, Angel y Librada González Pastrana; hermanos políticos, nietos, biznietos, sobrinos, primos y demás familia,

Ruegan una oración por el eterno descanso de su alma.
Funeral: Sábado día 24 a las once y media de la mañana
Iglesia parroquial: San José.
Casa mortuoria: Hospital Provincial «San Telmo».
Casa doliente: Avda. Modesto Lafuente, 31, séptimo derecha.

FUNERARIA SAN MIGUEL C/ Panaderas, 8 — Tfno. 749797 — Palencia

ES TIEMPO DE PAZ
AHORA QUE PUEDES DONA TU SANGRE
LOS ENFERMOS DE CASTILLA Y LEÓN, ESPERAN TU GENEROSIDAD.
FEDERACION DE DONANTES DE SANGRE DE CASTILLA Y LEON
Junta de Castilla y León
Consejería de Cultura y Bienestar Social
HERMANDADES DE: Avila • Burgos • León • Palencia
Ponferrada • Salamanca • Segovia • Soria
Valladolid y Zamora.

M.C.D.2022

LAS VICTIMAS FUERON 275: No hay pruebas del posible atentado en el avión

LOCKERBIE (Escocia).— Arriba vista general del lugar donde cayó el avión sobre una gasolinera y un barrio de casas pequeñas, donde ocasionó un cráter de más de siete metros. Abajo, los bomberos observan cómo el fuego destruye los edificios.— (Telefoto EFE/REUTER).

Londres, 23. (Efe). — El responsable de la investigación del accidente aéreo que el miércoles causó la muerte de 275 personas declaró hoy que aún no se han descubierto pruebas que avalen la tesis de un atentado.

El aparato, un Boeing 747 de la compañía estadounidense Pan Am, se estrelló en la noche del miércoles en el pueblo de Lockerbie, provocando la muerte de sus 258 ocupantes y de 17 habitantes del pueblo escocés.

Mick Charles, alto cargo del Centro británico de Investigación de Accidentes, dijo que es improcedente especular con las causas de la catástrofe sin estudios más detallados, pero añadió que entre los restos del avión que se han analizado hasta ahora no hay ningún rastro de explosivos.

Charles, que encabeza un equipo del Ministerio británico de Trasportes en el que también participan investigadores estadounidenses, destacó que aún continúa la recogida de restos del aparato y que confirmar la existencia de posteriores análisis podrían confirmar la existencia de un atentado.

RESTAURANTE SKARLOTAS
C./ Mancornador s/n.
¡Felices Fiestas para clientes y amigos!
Les comunicamos que nuestro establecimiento permanecerá CERRADO del 26 al 30 de diciembre 1988 inclusive, por lo cual les pide disculpas.

Viaje en AUTOCAR
PALENCIA ⇄
BILBAO
S. SEBASTIAN
IRUN
SALIDAS:
14,00 (excepto Domingos)
19,00 (excepto Domingos)
INFORMACION
VENTA DE BILLETES
ESTACION DE AUTOBUSES
Tel. (988) 74 27 44
ENATCAR
Unico servicio legalmente autorizado

ES TIEMPO DE FIESTA
MATRICULATE UN 'FORD FIESTA' ANTES DEL 30 DE DICIEMBRE
CON 5 AÑOS DE GARANTIA MECANICA
POR 8.900 PTS. AL MES O EL 3,9%
Y... UN AUTORADIO ESTEREO
EN: Ford AUTOPALSA.
Ven a comprobarlo.

M.C.D.2022

Alquileres

SE ALQUILAN o se venden entreplantas. María de Molina, 9. Tfnos. 720892 - 720286.

SE ALQUILA local en Avenida Cardenal Cisneros, 31. Teléfonos 720892 - 720286.

SE ALQUILA local en Avda. de Asturias. Tfnos. 720892 - 720286.

ALQUILO local bien situado. Tfno. 751723, tardes, noches.

ALQUILO local céntrico de 105 metros.2; 9,20 m. de fachada. Tfno. 741572.

ALQUILO entreplanta en calle San Bernardo, nueva, interesantísima. Tfno. 751843.

ALQUILO piso San José, 130 metros.2, servicentrales. Teléfonos 723985 - 983 397054.

SE NECESITA casa molinera en alquiler, barata, en caso de ser piso, un 1.º, señor solo. Tfno. 751752.

ARRIENDO oficina preparada Plaza San Lázaro. Tfno. 746376, tardes.

ALQUILO RESTAURANTE MONTADO

En centro comercial de Palencia. Mayor, 100.

Teléfono 988 - 72 36 00

ALQUILO LOCAL PARA OPTICA

En centro comercial de Palencia. Mayor, 100.

Teléfono 988 - 72 36 00

ALQUILO BURGUER MONTADO

En centro comercial de Palencia. Mayor, 100.

Teléfono 988 - 72 36 00

ALQUILO LOCAL PARA PASTELERIA

En centro comercial de Palencia. Mayor, 100.

Teléfono 988 - 72 36 00

Automóviles

SANSE concesionario oficial FIAT LANCIA. Procedentes de cambio, seguimos con nuestra compra - venta de vehículos seminuevos. Disponemos stock seleccionado. María Molina, 2. Tfno.: 72 55 41.

OCASION, furgón Renault 1.000, buen estado, puerta lateral. Teléfono 747880.

VENDO 130 Diesel. Tlf. 769050.

VENDO furgoneta Fiat Ducato con isotermo. Teléfonos 773266-833498.

Compras

LA MANERA ROSA, compro librerías, dormitorios, tresillos, electrodomésticos. Tlfn 750956

ANTIGUEDADES. Particular compra muebles, libros, relojes, menudencias, todo en antigüedades. Llamar tardes teléfono 752605

Fincas

CITIBANK España, S. A. Créditos hasta el 80 % del valor total para la compra o reforma de su vivienda. En sólo 5 días. Condiciones a su medida hasta 20 años. Becerro de Bengoa, núm. 3. Tfno. 747522.

HISPOGAR. Mayor, 2, entreplanta. Tfno. 752775. Venta y alquiler pisos, locales, oficinas. etcétera.

VENTA o alquiler de locales Centro Comercial Seminario. Tfnos.: 720892 - 720286.

VENTA DE APARTAMENTOS
uno o dos dormitorios, salón, cocina y baño. C/ Alfonso VIII (Paralela a Teniente Velasco). Construcción 1.ª calidad. Información y Venta. CONSTRUCCIONES SALVADOR, S. A. C/. Balmes, 12. Tfnos.: 720892 - 720286.

INMHOGAR, venta de pisos, alquileres, locales. Menéndez Pelayo, 5. Entreplanta. 748939.

SE VENDE finca de regadío de tres obradas. Carretera del Monte, cruce, informes 94-4339692. Bilbao.

VENDO apartamento a estrenar. Tfno. 748274.

PARTICULAR vende piso en Polígono, servicios centrales, todo exterior, llamar de 8 a 9 tardes al Tfno. 956-769397.

APARTAMENTOS, pisos, primera calidad. Entrega inmediata. Muy céntricos. Sin gastos comunidad. Información: General Franco, 7, Pasaje. Teléfono 751040.

INMOBILIARIA Rustie vende nueva promoción de viviendas económicas, grandes facilidades de pago. Tfno. 751843.

VENDO piso 140 m.2, consúltenos sin compromiso. Teléfono 751843.

INMOBILIARIA Rustic vende pisos, locales comerciales, fincas, chalets, etc., consúltenos sin compromiso. Tfno. 751843.

VENDO nave, 300 metros, casco urbano, remolque 12 toneladas simple, tractor Actus 72 C.V. Tfno. 833090. Villaumbrales.

INMOBILIARIA API, pisos amplios y céntricos; servicentrales; precios muy interesantes; información: Martín Calleja, 9.

INMOBILIARIA API, oficinas céntricas y preparadas; desde 12 m.2; información: Martín Calleja, 9.

INMOBILIARIA API, si quiere vender su piso, visítenos, le informaremos y gestionamos su operación; consúltenos: Martín Calleja, 9.

SE VENDE finca de regadío de 14.000 m.2 en Venta de Baños. Tfno. 770897, horas de comercio.

SE VENDE piso, Santiago, 16, 4.º C. 727664.

COMPRO solar sitio céntrico. Tfno. 722756.

COMPRO casa molinera en Palencia. Tfno. 742248.

VENDO plaza garaje centro. Tfno. 746649.

Ganados y aves

VENDO ovejas y sementales raza "Flechas". Teléfono (987) 712031.

EN ASTUDILLO vendo 14 ovejas y un semental ovino; mitad paridas. Salva. Astudillo.

SE VENDEN carneros Awuassi puros. Ramón. Magaz. 784088.

VENDO 50 ovejas con lechazos de salida. Tfno. 833455.

SE VENDEN novillas abocadas. Mariano. Robladillo.

SE VENDEN 25 ovejas emparejadas. Tfno. 887274.

Hospedajes

CASA confortable tomaría chico a pensión. Tfno. 746106.

Maquinaria y Reparaciones

VENDO máquina de tirar herbicida de 600 litros. Luis Durántez. Riberos de la Cueza.

SE VENDE carretilla elevadora marca Ausa, buen estado, precio convenir. (987) 511531.

Préstamos

HIPOTECAS INSTANTANEAS. Cualquier cantidad. Hasta 20 años. Cancelamos embargos. 91/4311370 - 4311319.

HIPOTECARIA Castilla. Hipotecas rápidas hasta 20 años. 14 por ciento interés. Cancelamos cargas. 983/359962. De 10 a 2.

Trabajo

SE REPARAN tejados y colocación de canalones, impermeabilizantes y albañilería. 752157, de 3,30 en adelante llamar.

SE ARREGLAN tejados, se colocan canalones, albañilería en general. Tfno. 730304.

SE TAPIZAN toda clase de muebles, sillas, tresillos. Teléfono 769079.

SE NECESITA niñera, imprescindible informes y experiencia previa. Tfno. 729553.

SE NECESITA asistenta. Teléfono 729553.

SE NECESITA empleada de hogar, llamar de 8 a 10 noche al Tfno. núm. 751459.

NECESITO chica. Tfno. 743670.

SE NECESITA chica fija. Teléfono 741464.

SEÑORA necesita asistenta, razón Alonso París, 4, 3.º D.

Importante Empresa Regional dedicada a la Ofimática

PRECISA

DEPENDIENTE-ENCARGADO DE PAPELERIA

SE OFRECE:

- Incorporación inmediata en plantilla
- Sueldo a convenir, más comisiones sobre ventas.

SE REQUIERE:

- Experiencia en el sector.
- Mayor de 23 años.
- Centro de trabajo en Valladolid.

Absoluta reserva a colocados.
Interesados enviar pequeño curriculum, y teléfono de contacto al Apartado de Correos 605 de Valladolid.

SE NECESITA chica. Manuel Rivera, 11, 7.º D.

NECESITO chica. Tfno. 744772.

MUCHACHA fija mayor de 25 años con informes, para señora sola, cocina sencilla, 40.000 ptas. más seguro, pagas extraordinarias Valladolid. Teléfono 983-352071. Llamar de 11 a 1 y de 2 a 3.

EMPRESA CONSTRUCTORA
necesita encargado de obras interesados llamar al teléfono 72 11 54.

ELECTRICIDAD automóvil necesita oficial primera, sueldo 90.000 ptas. a convenir. Teléfonos (923) 218422 - 236218.

NECESITO chica cuidar niños Tfno. 728855.

NECESITO chica llevar niños colegio. Tfno. 750797.

Traspasos

TRASPASO bonita discoteca decorada y preparada para abrir estas fiestas. Puede amortizarse en 5 ó 6 meses. Teléfono 983-200866, de 10 a 2 y de 4'30 a 7'30.

SE TRASPASA bodega alimentación, llamar al Tfno. 773362 ó 772262.

POR NO PODER atender traspaso tienda tejidos. Teléfono 771666.

TRASPASO alquilo tienda alimentación en funcionamiento. Tfno. 726683, de 1'30 a 5 tarde.

SE TRASPASA puesto de frutos secos por no poderle atender. Tfno. 721967.

Varios

OPERACIONES financieras concedemos. Prosinansa. (976) 216302 - 230299.

VENDO estufa catalítica, calentador aire, depurador agua, baca coche, enciclopedia El Cine. 749234.

Ventas

PERROS importados. Inmejorables. Todas razas. Entrega inmediata. Garantía 1 año. (93) 2532483.

ATENCION liquidación total de existencias por cierre del negocio, precios especiales "Merino" Alimentación. Teniente Velasco, 10.

VENDO gres 650 ptas. m 2, varios tipos. Tfno. 744607.

VENDO 8.000 kgs. avena. Torquemada. Tfno. 800125.

DEL 26 AL 30 DE DICIEMBRE
I CICLO DE CINE Y DEPORTE

La Dirección General de Deportes y Juventud de la Junta de Castilla y León a través del Servicio Territorial de Cultura de Palencia organiza el I CICLO DE CINE Y DEPORTE.

Esta actividad está dirigida fundamentalmente a escolares de la capital y consiste en la proyección de películas del circuito comercial con un marcado contenido deportivo; se aprovecha la época no lectiva para que los alumnos no se desliguen totalmente del mundo deportivo y a la vez se puedan pasar un rato de esparcimiento y distracción

Las proyecciones serán los días 26, 27, 28, 29 y 30 de diciembre a las 11,30 horas en el cine Avenida de Palencia y las películas que se pueden contemplar son:

Lunes 26: EL MEJOR
Martes 27: LOS BICIVOLADORES.
Miércoles 28: KARATE KID II
Jueves 29: OXFORD BLUES
Viernes 30: DALE Y VETE.

Las entradas serán totalmente gratuitas y se distribuirán por los centros docentes de la capital existiendo también la posibilidad de poder retirar entradas de la Sección de Deportes del Servicio Territorial de Cultura C./ Onésimo Redondo de lunes a viernes y de 9,00 a 14,00 horas.

La familia de

DON ADALBERTO MORO MARTIN

(Sacerdote de Cascón).

(q. e. p. d.), agradece por este medio, en la imposibilidad de hacerlo personalmente las muestras de aprecio y condolencia recibidas de sus amistades con motivo de la triste desgracia que les aflige.

M.C.D.2022

CRUCIGRAMA

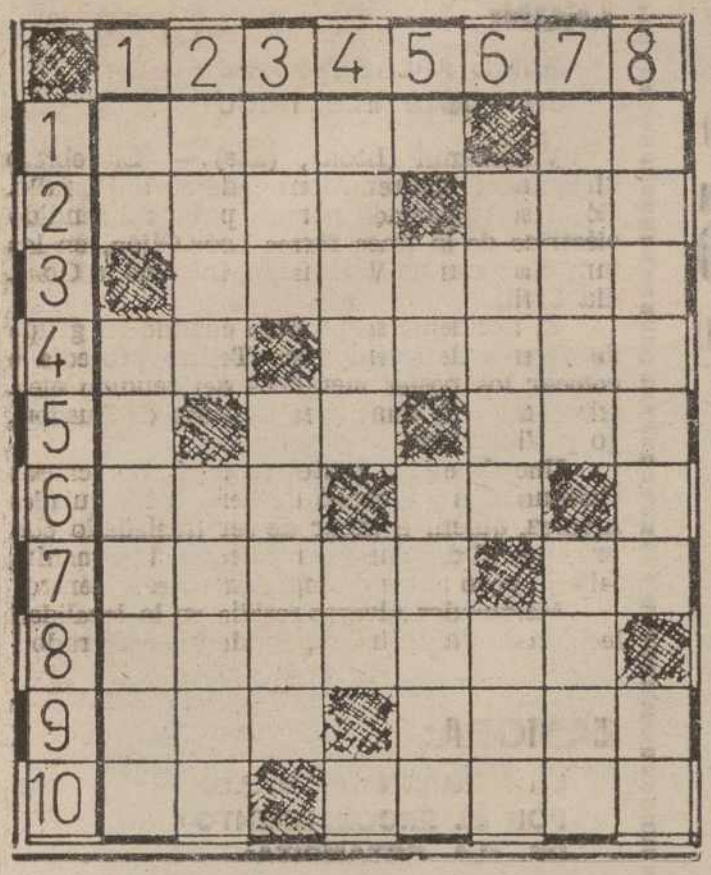

HORIZONTALES: 1: Llama a los espíritus. Preposición inseparable. 2: Lanza. Amarré. 3: Disfraces. 4: Vocal repetida. Aplícase a la tierra sin cultivar. 5: Símbolo del aluminio. (Al rev.) Pecado. 6: (al rev.). Observar. Cincuenta y cinco. 7: Atonta. Consonante repetida. 8: Inquietud. 9: Sujeta. Letra griega 10: Estoy enterado. Sedimentos.

VERTICALES: 1: Conjunción latina. Rodeas, ciñes con los brazos. 2: Unión del alma y del cuerpo. Mazorca tierna de maíz. 3: Metal. Acostumbra. 4: Marca de cigarrillos. Artículo. 5: Verbo. Parte de la cara. 6: (Al rev.) Funda. Prenda militar. 7: Remolcar una embarcación. Espacio corto de tiempo. 8: Separar las lías del vino Naipe.

SOLUCIONES A LOS PASATIEMPOS DEL DIA ANTERIOR

AL CRUCIGRAMA

HORIZONTALES: 1: Deseo. Va. 2: Oral. Mec. 3: Glóbulo. 4: Po. Rutas. 5: aP. Usa. 6: seV. No. 7: Anita. aE. 8: Dádivas. 9: Ana. Adán. 10: SA. Llama.

VERTICALES: 1: Do. Posadas. 2: Ergo. Enana. 3: Sal Avida. 4: elorP. Ti. Bu. Naval. 6: Mutuo. Ada 7: Velas. asaM. 8: Acosaré. Na.

AL JEROGLIFICO

—Sabrosísimos.

EL ALCOHOL
Y SUS CONSECUENCIAS

(Viene de última página)

repercutir negativamente en su potencia sexual.

El alcohol hace decrecar el nivel de la hormona masculina —testosterona— y, por ende ,aminora su apetito sexual y también su potencia sexual.

FACTOR FAMILIAR

El alcoholismo tiene cierta tendencia a ser una "cosa de familia". Los niños que se crian en hogares donde se bebe en abundancia son muy propensos a caer en las garras del alcohol.

Mediante estudios realizados se ha podido comprobar que el alcoholismo tambien puede ser hereditario, al igual que ciertas enfermedades. Pero no todos los alcohólicos provienen de hogares de bebedores.

Beber con el estómago vacio puede aumentar los efectos del alcohol.

Un estómago vacio permite que el alcohol pase con más rapidez al riego sanguíneo, por lo que siempre es recomendable comer algo, aunque sólo sea un pequeño bocado, antes de ingerir bebidas alcohólicas para así amortiguar sus efectos.

Algunas bebidas producen resacas peores que otras

Las resacas están relacionadas con las cantidades de ciertas impurezas contenidas en las bebidas alcohólicas. Mientras mayor sea la cantidad de impurezas peor será la resaca.

Análisis realizados en laboratorio indican que el vino tinto contiene más impurezas que el blanco y que el bourbon y el whisky contienen más que el vodka.

Beber de forma moderada puede aminorar los riesgos de enfermedades cardíacas.

Estudios realizados han demostrado que beber moderadamente —no más de dos cervezas, dos coctails o dos vasos de vino al día— puede elevar los niveles de una sustancia que protege a las arterias de los daños que produce el colesterol, factor muy importante en las enfermedades del corazón.

Por Nélson ALEXANDER
EFE - REPORTAJES

TABLEROGRAMA

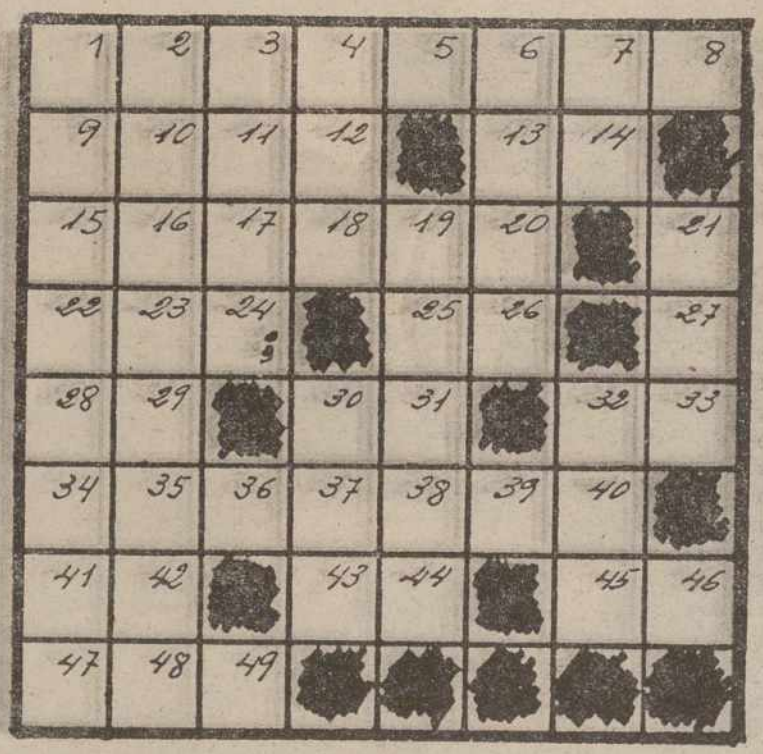

A — — — — — — — Sueño provocado.
25 39 38 35 40 12 37 2

B — — — — — — Griego.
28 23 49 7 10 46

C — — — — — — — Novato, inexperto
15 22 32 34 9 43 4

D — — — — — Confusión, desorden.
21 13 31 1 17

E — — — — — — Educar.
3 11 20 45 19 47

F — — — — — — Carne salada y seca.
36 42 6 29 14 48

G — — — Plural de consonante.
41 26 18

H — — — Océano.
8 27 5

I — — — Espacio de tierra para trillar.
30 33 44

J — — Abreviatura de punto cardinal.
24 16

DON ELVIRO

POR MELLADO

M.C.D.2022

CIERTAS CREENCIAS POPULARES NO RESPONDEN A LA REALIDAD

EL ALCOHOL Y SUS CONSECUENCIAS

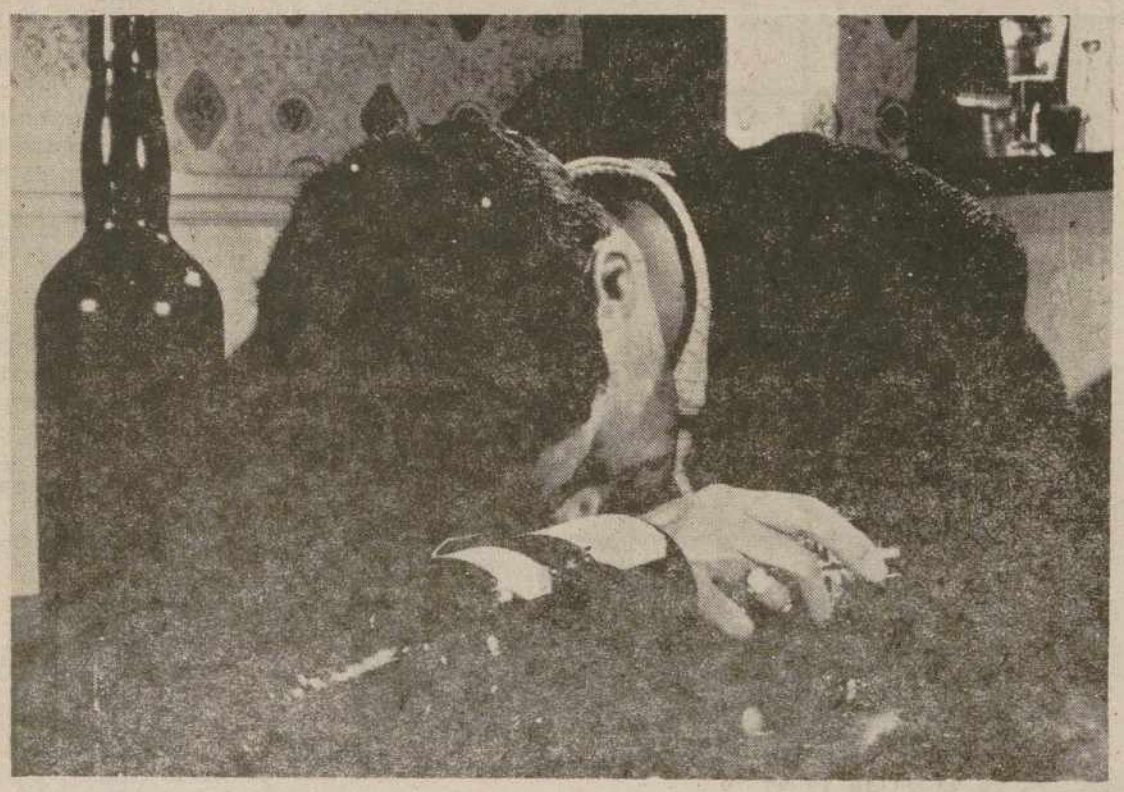

Beber con el estómago vacío aumenta los efectos del alcohol. — (Foto EFE).

- **Tomar agua después de beber no evita las resacas.**
- **Las bebidas con burbujas se suben a la cabeza con más rapidez.**
- **La cerveza puede convertirnos en alcohólicos.**
- **El alcohol afecta más a las mujeres que a los hombres.**

Existen muchas falsas creencias acerca de las bebidas alcohólicas. No son pocas las personas que piensan que la cerveza y el champán, al ser muy diuréticos, no se suben a la cabeza con tanta rapidez y no faltan los que creen que beber cantidades industriales de agua después de haberse atiborrado de alcohol evita las desagradables consecuencias de la resaca.

Muchas son las preguntas que algunos se hacen acerca de las bebidas alcohólicas por lo que en las siguientes líneas daremos respuesta a las principales interrogantes de acuerdo con las opiniones del doctor John Allen, director de la rama de investigación y tratamiento del Instituto Nacional del Abuso del Alcohol y del Alcoholismo de los Estados Unidos.

Contrariamente a la creencia popular, ingerir mucha agua después de haber bebido una buena dosis de alcohol no evita la resaca.

No existen evidencias que demuestren que tomando un preparado, que algunos consideran milagroso, antes de irse a dormir pueda evitar el tener una fuerte resaca a la mañana siguiente.

TRAICIONERAS BURBUJAS

Las bebidas burbujeantes como el champán o la cerveza hacen que uno se emborrache con más rapidez. El dióxido de carbono que contienen estas bebidas contribuye a que la absorción del alcohol en el riego sanguíneo se produzca con más rapidez, dado lo cual, uno se siente mareado antes.

Una persona puede convertirse en alcohólica bebiendo tan sólo cerveza.

En una botella de cerveza o en una caña hay cierta cantidad de alcohol puro y esto es más que suficiente para que alguien se alcoholice, independientemente de la forma en que beba la cerveza.

MUJERES Y EMBARAZO

Las mujeres embarazadas que beben corren el riesgo de que sus hijos nazcan con ciertos defectos.

Un alto porcentaje de los niños que nacen retardados mentales se debe a que la madre bebía durante el embarazo. Incluso beber moderadamente puede ser dañino para el bebé cuando se encuentra en el vientre materno. Además del riesgo de tener un hijo retardado mental, el alcohol también puede ser la causa de problemas o defectos físicos.

El alcohol afecta más a las mujeres que a los hombres.

El organismo femenino tiene menos fluidos que diluyan el alcohol debido a que, en comparación con el de los hombres, tiene más materias grasas y la grasa contiene menos agua que los músculos.

En lo que a los hombres se refiere, el alcohol puede

(Continúa en la pág. 23)

SUCESOS

LEON:

MURIO APLASTADO POR UN POSTE ELECTRICO

Villamanín (León), (Efe).— El obrero Melquiades Alvarez Alonso, de 30 años, falleció al ser aplastado por un poste del tendido eléctrico de la línea férrea León-Gijón, en las inmediaciones de Villamanín, informó la Guardia Civil.

El accidente se produjo cuando un grupo de obreros de la empresa «Telice» procedía a colocar los postes metálicos del tendido eléctrico entre las estaciones leonesas de Busdongo y Villamanín

Uno de estos postes se cayó por causas desconocidas y alcanzó de lleno a Melquiades Alvarez, quien, a pesar de ser trasladado con urgencia al dispensario médico de Villamanín, falleció poco antes de ingresar en este centro.

Melquiades Alvarez residía en la localidad leonesa de Valdebimbre, donde fue enterrado.

ZAMORA:

LA TIMARON UN MILLON POR EL PROCEDIMIENTO DE «LA ESTAMPITA»

Zamora, (Efe).— Una mujer de 61 años, que responde a las iniciales M. S. C., fue víctima en Zamora del timo de «la estampita», procedimiento por el que tres desconocidos la estafaron un millón de pesetas, informó la policía.

Uno de los desconocidos, que hacía el papel del «tonto», ofreció a la mujer timada un paquete en el que según él, había «mucho dinero», a cambio de un millón de pesetas y con la condición de que le condujera a la residencia de las Hermanitas de los Pobres.

Cuando la víctima se encontraba hablando con «el tonto» se acercó un hombre, que desempeñaba el papel de listo, y aseguró a la timada que en el paquete había «mucho más dinero» del millón de pesetas.

Otra persona, que llegó en coche, se ofreció a la mujer a trasladarla a una oficina bancaria, de donde la timada sacó un millón de pesetas que entregó a cambio del paquete.

En su domicilio, la timada pudo comprobar que en el paquete solamente había unos pocos billetes y estaba relleno de recortes de periódicos.

ALBACETE:

EL FUEGO DESTRUYO UNA FABRICA DE CALZADOS

Albacete, (Efe).— Un incendio de grandes proporciones destruyó la fábrica de calzados «Castimán», ubicada en el polígono industrial «Campollano» de Albacete, sin que aún se conozcan las causas del siniestro.

Según fuentes del Gobierno Civil, el fuego se inició minutos después de las diez de la noche en un almacén de zapatos, propiedad de M. B. Q.

Las llamas quedaron extinguidas cuatro horas después tras la intervención de los efectivos del parque de bomberos de Albacete y un equipo de extinción procedente de la base militar de «Los Llanos».

La aparatosidad de las llamas, que ocasionaron cuantiosos daños materiales aún sin evaluar, hizo temer en principio su propagación a una nave industrial contigua, donde se apilaban depósitos de cloro y otros productos inflamables.

En las tareas de extinción participaron cuatro vehículos cisterna, varios vehículos ligeros y dos dotaciones de la Policía Municipal de la ciudad, además de una excavadora que retiraba los escombros del interior de un edificio que ha quedado inservible.

M.C.D.2022